Director
LEÃO VELLOSO

Correio da Manhã

Proprietario
EDMUNDO BITTENCOURT

Endereço telegraphico — "CORREOMANHA"
Impresso em papel de HOLMBERG BECH & Cª. — Stockolmo e Rio

Director, 1358 C.—Red. 5698, C.—Administração, 37, Central.
Impresso em papel de NORDSKOG & Cª.—Christiania—Rio.

ANNO XVIII — N. 7.337

Gerente—V. A. DUARTE FELIX

RIO DE JANEIRO -- SEGUNDA-FEIRA, 31 DE MARÇO DE 1919

REDACÇÃO
Largo da Carioca n. 13

SOB A TUTELLA INTERNACIONAL

Não é exaggero dizer que o mundo inteiro está voltado para o problema do proletariado. A situação das classes trabalhadoras da sociedade, constitue, sem duvida, o grande assumpto do dia. Aqui no Brasil, como no estrangeiro, seja a Europa ou a propria America, a causa do operariado attrae todas as attenções. Será que as castas governantes, as classes privilegiadas detentoras do poder, tenham saido do conflicto europeu, mais compassivas para com as gentes opprimidas? Ou serão, pelo contrario, essas que se levantam, impellidas por um vigor novo, indomavel, que hauriram nos campos de batalha, durante quatro annos de lutas? Não póde ser precisa a opinião de um mortal transviado nas terras longinquas desse indifferente Brasil, onde o proletariado nascente balbucia apenas as primeiras preces de justiça social. Através as vagas sensações que nos dão as noticias de além-mar, onde vivem os povos vigorosos e masculos que norteam a humanidade, entrevemos uma nova ordem de coisas; della porém não temos uma visão mais nitida do que de nós terão, porventura, os habitantes da lua.

Antes do armisticio, quando os povos do Velho Mundo se defrontavam para sustentar ambições oppostas de Estados que aspiravam a prepotencia no Continente Europeu e no mundo, nós viviamos allucinados, com os menores episodios militares que sabiamos. Cada passo que as procissões do Kaiser davam nas terras de França, tantas vezes taladas, no decurso da historia, mesmo pelos francezes, nós o sentiamos como se a bota de um soldado prussiano estivesse pisando o nosso coração. Mas os canhões da conflagração calaram; acalmou-se a guerra que estavamos habituados a commentar, a sentir e a julgar segundo as noções que tinhamos da ordem e da justiça européas, inscriptas dentro de formulas condensando todas as tradições politicas e os preconceitos ethnicos das nações do Velho Mundo. Resolveu-se, em nosso favor, o problema da guerra. Fomos alliados, e com os alliados vencemos. O mundo continúa, porém, mais inseguro do que nunca. A victoria dos alliados não trouxe a paz da humanidade, agora no pelourinho. No entanto, nós, cansados de vibrar pelo exito dos inimigos da Allemanha, resolvemos repousar os nervos que estiveram tensos durante quatro annos, sacudidos pelas noticias das marchas e contra-marchas dos exercitos europeus. A opinião publica brasileira, que durante quasi um lustro, fremiu com a hypothese de que os allemães dessem mais um passo no Occidente e chegassem ás portas de Paris, permanece hoje impassivel, com as noticias de que os opprimidos de todo o Velho Continente, se levantam, e investem já não contra a ordem politica e o poder militar de dois imperios, mas contra a actual ordem social e economica de toda a sociedade civilizada.

Longe de mim a phantasia de querer definir a nossa indifferença deante da sorte do proletariado universal, que é a sorte da propria humanidade. Essa indifferença é oriunda de causas longinquas, e quem a quizesse especificar teria que ir muito longe, até os primeiros caldeamentos ethnicos que deram origem aos nossos Gecas Tatús, tão indolentes pela falta de caracter como pelas doenças que os amolentam; é portanto difficil definil-a; mas quem acompanha o desenrolar da vida publica aqui, não póde estranhal-a. Os donos da situação, do regimen, e da terra do Brasil, que nunca se incommodaram com a sorte do operario brasileiro, do obreiro nacional, tampouco podem estremecer com o destino que terão as massas trabalhadoras de todo o planeta. Permanecerão insensiveis até o dia em que ellas aqui tambem se levantem para fazer valer os seus direitos, desencadeando por sobre o Brasil a onda de sedição e revolta que se está espraiando através nações inteiras da Europa. A' situação mundial nunca se apresentou como agora, tão critica, e de maneira a justificar as maiores apprehensões em quem procura entendel-a. Não estaremos acaso nas vesperas de uma tremenda revolução do proletariado, que forçosamente attingirá toda a sociedade do globo, subvertendo a actual ordem economica e social? revolução tanta vez prevista e prégada por pensadores e apostolos do Velho Mundo? A humanidade está fervendo, e essa ebulição marcará talvez o fim do mundo antigo. No Brasil porém, o pensamento caminha em carro de bois, e nós ainda não atinamos com o rumo que deveremos dar ás questões mais prementes da economia e da ordem nacionaes. O problema operario, que é o maior de todos os problemas, no Brasil como no mundo inteiro, e que não surgiu hontem de seu recondito, e que está na ordem do dia, mesmo aqui, ha muitos annos, não conseguiu ainda ferir a consciencia de nossos fazedores de leis, por fórma a convencel-os de que devem elaborar o famoso Codigo do Trabalho, que não andará para adeante na Camara, emquanto os direitos operarios encontrarem, para impugnal-os, as forças conjugadas do capitalismo e da politica positiva dos sectarios de Augusto Comte.

Durante todo o correr do anno legislativo transacto, a Camara agitou-se para discutir o Codigo do Trabalho, que estatuia, entre outras coisas, para o regimen do trabalho no Brasil, o dia de oito horas, já naquelle tempo sympathizado por todo o mundo industrial. Aqui, não se faria mais do que reclamar por um direito reconhecido pelos sociologos e hygienistas do mundo inteiro. Esse prazo, firmado para o trabalho diario de um operario, representa o esforço maximo, além do qual a saude se resente. Tal limitação da tarefa, provém, certamente, de uma divisão arbitraria do dia astronomico em tres partes eguaes, destinada a satisfazer as necessidades do trabalho ininterrupto nas bocas de fornos continuamente accesos. Mas ao lado dessa razão empirica, para a sua limitação, alguns physiologistas verificaram, por meio de experiencias, que um esforço muscular diario superior a esse tempo constitue, para o organismo uma perda irreparavel, que o maior descanso não póde refazer. E' porque o prazo hygienico, scientifico, para o trabalho. No Brasil porém, a Camara não o votou, porque os interesses do Centro Industrial e do sr. Jorge Street a elle se oppuzeram, secundados pela bancada do sr. Borges de Medeiros, que combateu o Codigo em geral, e portanto as oito horas, porque, segundo rezam os preceitos de Augusto Comte, que Deus haja e preserve da sombra de seus discipulos indigenas, a "incorporação do proletariado na sociedade moderna deve ser espontanea", e permanecer no abrigo de qualquer interferencia do poder. De maneira que, Augusto Comte, que sempre foi um amigo do operariado, pugnando por seus direitos, apparece no Brasil como o espantalho dos direitos operarios e o santo protector involuntario do Centro Industrial, do sr. Jorge Street, e da riqueza capitalizada á custa do trabalho espoliado. E os operarios brasileiros, emquanto esperam a sua "incorporação espontanea na sociedade moderna", estafam-se e entisicam, mas augmentando o peculio dos senhores do Centro Industrial, que os diaconos da seita do sr. Borges de Medeiros entenderam acautelar.

Não se magoem porém, com o descaso de seus patricios, os obreiros nacionaes. Nós os esquecemos, mas a sua sorte está dentro dos interesses da sociedade humana, que o regimen internacional em discussão na Conferencia da Paz, pretende amparar. Ante-hontem ainda, o telegrapho nos transmittiu a noticia de que, a commissão encarregada de legislar sobre o trabalho, havia accordado em conceder, ao operariado universal, o dia de oito horas. Estarão pois, os operarios brasileiros, sob a tutella desse novo direito internacional, que satisfará a mais elementar e justa das suas aspirações, aqui sempre protelada, porque a inopia dos industrialistas do Centro, obsecados pela ganancia do lucro, não deixou perceber que a reducção do trabalho diario, em toda a parte onde já foi posta em pratica, redundou em beneficio do capital, por augmentar o rendimento do esforço operario. Que essa verdade verificada nas minas de carvão de Veenandel, sirva aos nossos industriaes famelicos, que não acreditam na força reparadora do descanso e do methodo no trabalho. E que os nossos legisladores meditem sobre a significação da nova lei internacional, que vem satisfazer uma medida aqui reclamada já ha muito tempo e sómente ainda não reduzida a lei, pela desattenção com que os nossos homens publicos encaram as coisas mais serias e de solução mais clara.

ANTONIO LEÃO VELLOSO

Topicos & Noticias

O TEMPO

Tivemos hontem um domingo claro e radioso. A temperatura nesta capital oscillou entre os extremos de 21°,8 e 26°,4.

Boletim do Observatorio Nacional:
"Por não termos recebido, até as 16 horas, o serviço telegraphico argentino, deixam de ser feitas as previsões usuaes; entretanto, pelos dados locaes e mesmo pelas indicações da carta isobasica, incompleta, é provavel que o tempo se conserve bom, sujeito, todavia, a maior nebulosidade no correr do dia.

A temperatura média da capital, ante-hontem, 29, foi 23°,0 ou 1°,3 abaixo da normal."

HOJE

Está de serviço na Repartição Central de Policia o 2° delegado auxiliar.

Correio

O Correio expede malas pelos seguintes vapores: "Itacolomy", para o Rio Grande do Sul; "Iris", para Victoria e portos do norte, até Ceará; "Highland Pride", para a Inglaterra; "Pirangy", para Bahia, Recife e Mossoró, e "Hakata Maru", para Buenos Aires, Africa do Sul e Japão.

Se se fizer a reforma da Saude Publica, segundo o plano elaborado pelo dr. Theophilo Torres e que vae ser entregue, dentro de poucos dias, ao ministro do Interior, teremos um serviço de grande efficiencia em todo o paiz.

Visando o apparelhamento completo de todos os portos da Republica, de modo a dar-lhes os elementos necessarios para a nossa defesa sanitaria; propugnando o estabelecimento de lazaretos fluctuantes no Amazonas, no Pará, no Maranhão, no Rio Grande do Norte, na Bahia, em Santa Catharina e no Paraná; querendo desenvolver os lazaretos fixos da ilha Grande e de Tamandaré — o director de Saude Publica fez um trabalho de vasto alcance. Mas além dessas medidas de resguardo contra os morbus forasteiros, o dr. Theophilo Torres alvitra medidas de ordem interna dignas de todos os applausos. Assim é a da creação de diversos hospitaes de isolamento, bem como a da fiscalização rigorosa das pharmacias. Tambem preoccupa o director de Saude Publica a prophylaxia da tuberculose e das doenças venereas.

Trata-se de um projecto importantissimo. E' de esperar que o governo o adopte sem demora. Nenhuma obra poderá recommendar mais uma administração do que essa, uma vez praticada sériamente e livre das injuncções da politicagem, que tudo desmoraliza.

Compareceram á audiencia diplomatica hontem realizada pelo ministro do Exterior os srs.: nuncio apostolico, monsenhor Ecapardini, o embaixador da America do Norte, os ministros da Hollanda, da China, da Bolivia, do Chile, Perú e Paraguay, e o encarregado de Negocios da França.

Publicamos hoje, na segunda pagina, o trabalho de Monteiro Lobato, *Urupês*, a que se referiu o senador Ruy Barbosa na conferencia do theatro Lyrico. E' um verdadeiro estudo do nosso caboclo, que o joven e illustre escriptor paulista ajustou em quadro de um estylo admiravel, offerecendo-nos, com elle, uma das mais bellas paginas de litteratura brasileira.

O escriptor apresenta-nos um Geca Tatú authentico e póde-se dizer que foi mão de mestre a que traçou esse typo, tão pittoresco e interessante na sua psychologia.

Urupês dá nome ao livro, nitidamente nacional, visceralmente brasileiro, cuja edição se esgotou, depois de haver firmado um grande e merecido renome para Monteiro Lobato.

O sr. Delfim Moreira foi convidado pela directoria da Companhia Pecuaria e Frigorifica de Barbacena a assistir, no dia 10 de abril proximo, á solennidade da inauguração do matadouro da mesma empresa na referida cidade mineira. S. ex. prometteu comparecer.

O Thesouro de Matto Grosso está convidando por edital os seus credores, aquelles que fizeram fornecimentos ao governo durante o anno passado, a apresentarem as suas contas no mais breve praso possivel, sob pena de declaral-os como tendo caido em exercicio findo.

Esta pressa do Thesouro em liquidar os respectivos processos não deixa de ser significativa, parecendo que a situação do erario publico ali é relativamente folgada. No mesmo edital, ha uma referencia sobre a não admissão de intervenções de terceiros nesses pagamentos, o que é um aviso salutar contra as investidas da advocacia administrativa, instituição damninha que o regimen engorda e que prolifera por toda a parte, intromettida nos negocios da União, nos dos Estados e até nos dos municipios, por mais pobres e remotos que estes sejam.

Não ha de ser facil ao bispo d. Aquino evitar os intermediarios nesta historia de processos de contas. Dentro do proprio Thesouro ha de haver quem lhe burle o rigor da fiscalização e, fóra, a politicagem forçosamente tem que defender com unhas e dentes os seus interesses particulares.

O mal não é só matto-grossense, se bem que aquella terra seja uma das que mais tem soffrido com a acção dos arranjadores de fortuna rapida. Os advogados administrativos não se contam por cabeça, porque são innumeros, existindo desde o modesto trapaceiro, que perambula pelas repartições até o mais graduado, que se assenta no Congresso Nacional.

O edital do presidente de Matto Grosso é uma novidade e se conseguir o que nelle se recommenda, fará um grande e extraordinario milagre...

Da nossa legação na Italia, recebeu hontem o sr. Domicio da Gama, o seguinte telegramma:
"*Roma, 26* — O almirante Frontin regressou de Veneza, onde foi assistir á posse da esquadra austriaca. Foi hospede do rei, que o convidou para jantar. Aqui terá banquetes do presidente do conselho e dos ministros da Marinha e do Commercio, e será recebido pela rainha. Tem tido sempre as maiores manifestações de affecto. — *Ministro do Brasil*".

O ministro do Interior recebeu hontem do governo estadual do Ceará telegrammas pedindo a intervenção federal, afim de combater a febre amarella, que continúa assolando varios pontos do Estado.

O dr. Urbano dos Santos, attendendo ao pedido, determinou ao director geral de Saude Publica que organize uma commissão sanitaria para tal fim.

O director de Saude Publica convidou para chefiar essa commissão o dr. Emygdio de Mattos, antigo funccionario da Saude Publica, onde exerce as funcções de inspector sanitario, e que acceitou o convite.

O sr. Delfim Moreira receberá hoje, uma commissão de medicos classificados no ultimo concurso realizado na Saude Publica, para o preenchimento dos logares de inspectores sanitarios.

A commissão entregará a s. ex. um memorial em que aquelles medicos pedem, por equidade e justiça, o aproveitamento de seus serviços nos cargos a serem creados com a reforma da Saude Publica.

As depredações praticadas ante-hontem pelos passageiros indignados na estação inicial da Leopoldina Railway, devido ao atrazo e ao desastre occorrido por occasião da chegada de um de seus comboios, são de todo ponto comprehensiveis. Se culpados houve e se delicto ha a punir, não são disso responsaveis os passageiros da Leopoldina, mas o governo, por consentir que continue essa empresa a zombar do publico e desse mesmo governo.

A Leopoldina não obedece á letra de seu contrato; e se acceita a fiscalização poetica da Inspectoria de Estradas, fal-o porque sabe que seus padrinhos valem muito. E' um Estado dentro do Estado.

Na Camara houve ainda o anno passado um deputado que pretendeu pôr a limpo todo esse escandaloso caso do respeito que liga ao seu contrato a empresa britannica. Saltou-lhe á frente um funccionario da Inspectoria de Estradas, pedindo nada mais nada menos que para esse deputado cessassem as prerogativas que seu mandato lhe attribuem.

Mas, se essa situação se torna intoleravel para o publico desta capital, que tem a infelicidade de servir-se da Leopoldina, peor, muito peor, é para o nosso agricultor e criador, nas zonas que lhe foram entregues.

A Leopoldina não serve aos seus clientes, não satisfaz ás exigencias sempre crescentes do nosso desenvolvimento economico, antes perturba o interesse da nossa pequena lavoura no interior, dos grandes agricultores e industriaes de Minas e Rio de Janeiro.

O dr. Afranio de Mello Franco, ministro da Viação, é de Minas, o grande Estado que essa estrada percorre em sua mais rica zona productora. S. ex. póde tomar a peito a solução desse problema, de integrar a Leopoldina no regimen da lei e do respeito ás conveniencias nacionaes.

O procurador da Fazenda do Thesouro Nacional arbitrou em 300$000 e 200$000, respectivamente, as fianças do collector e escrivão do Collectoria federal de Itaparanga, S. Paulo.

O general Setembrino de Carvalho, inspector da 6ª região militar, partiu para Valença, onde foi apurar a procedencia das denuncias que lhe chegaram e de que ainda hontem nos fizemos éco, a proposito de graves irregularidades occorridas no 19° grupo de artilheria de campanha, ali aquartelado.

Entre esses factos, figura a morte mysteriosa de um conscripto, em torno da qual se levantam tristes suspeitas. Mas a só circumstancia de estar um contingente do Exercito Brasileiro condemnado a viver no espaço exiguo e sem hygiene de uma antiga cavallariça, onde a grippe e o typho se desenvolvem triumphantemente no meio da tropa, seria bastante a determinar providencias do maior rigor, como as que, por certo, vão ser tomadas.

Acham-se prestando serviços reclamados pela Nação, naquelle nucleo militar, numerosos sorteados, e isto tem uma importancia iniludivel. Não se comprehende que á effusão dos sorteados, accorrendo á funcção que tão altos interesses nacionaes lhes determinaram, corresponda essa indifferença pela sua sorte, onde lhes offerecem casernas infectas, quasi totalmente privadas de agua, e fócos naturaes de epidemias.

A presteza com que o general Setembrino de Carvalho foi verificar o caso de Valença mostra como elle comprehende os seus deveres e zela pela dignidade da sua classe.

Publicamos hoje na 5ª pagina trechos da mensagem que o dr. Manoel Borba, governador de Pernambuco, dirigiu á Assembléa estadual, por occasião de sua installação, e referentes ás obras publicas e á agricultura de Pernambuco.

Para essa publicação chamamos a attenção dos nossos leitores.

A situação da classe dos machinistas da Central é esquesitissima. Basta ver o seguinte: ha 29 annos o quadro do pessoal tinha o duplo dos technicos de 1ª e 2ª classe existentes hoje. Naquelle tempo, as linhas da Estrada representavam metade de sua extensão de agora; a intensidade do trafego menos de 1|3 de actual; a massa de transporte menos ¼ da presente.

Em 1890, achava-se o numero de machinistas por demais exiguo. E o era com effeito. Deu-se, depois, a extraordinaria expansão economica dos Estados de Minas, Rio de Janeiro e São Paulo; a Central, solicitada por esse movimento, attingiu o S. Francisco, drenando a producção de zonas remotas, em contacto com o commercio da Bahia e do Maranhão e em direcção do valle do Amazonas; o numero de trens diarios que naquella época não passava de 150, após a reforma de 1911, que determinou a reducção dos machinistas, chegou a ser de 540. Augmentados de 236 °|° os encargos ferro-viarios, achou-se de bom aviso restringir a uma ridicularia os elementos mais indispensaveis á regularidade e efficiencia do trafego.

Contra semelhante estado de coisas, a classe desses incançaveis trabalhadores vae representar ao sr. Barbosa Gonçalves, expondo-lhe documentadamente o resultado da situação.

Seria justo que o novo director da Estrada corrigisse a absurda anarchia.

O ministro da Fazenda resolveu approvar os calculos das pensões a serem distribuidas, no decennio de 1918 a 1927, pela sociedade "A Economizadora Paulista" fixada a pensão mensal de 9$500, sob a condição de ser a mesma revista em 1920.

A fiscalização dos generos alimenticios não tem sido feita com uniformidade. Nuns districtos ella é rigorosa e justa, e noutros, em absoluto, não se effectua. E' uma situação de deseguadade, que o director da Hygiene Municipal deve terminar, expedindo ordens severas para que todos os commissarios cumpram seus deveres. De outro modo, generos que em determinada zona são apprehendidos e inutilizados, em outras são offerecidos a commercio, livres das penas da lei. O descaso, a indifferença dos commissarios, se por um lado prejudicam o povo, permittindo a venda de generos deteriorados, por outro causam prejuizos ao commercio respeitador das posturas municipaes e mesmo áquelles armazenistas que vêm productos de sua propriedade inutilizados, emquanto outros collegas têm permissão para vendel-os.

Foi talvez tendo em vista essa deseguadade de condições, que o dr. Emilio de Miranda, director do serviço, encarregou o dr. Flavio de Moura, commissario da Candelaria, de inspeccionar conjunctamente com esse districto o de Santa Rita.

O accumulo de serviço que vae ter esse funccionario será em prejuizo seu, mas em beneficio da saude da população. Pudesse o director da Hygiene Municipal conseguir que os mais activos de seus auxiliares acceitassem as funcções fiscalizadoras de generos alimenticios dos districtos de collegas desidiosos e só teriamos a louval-o. Já que não é possivel chamar ao cumprimento rigoroso todos os commissarios, procure-se por qualquer outro meio sanar o mal, mas tornando effectiva e continua a necessaria fiscalização dos generos alimenticios.

NOTAS ECONOMICAS

O problema maximo do Brasil

O problema do Brasil é, sobretudo, economico. E' um problema de barriga. Quero dizer: o seu progresso depende do desenvolvimento da sua agricultura, das suas industrias, numa palavra, da sua economia. Antes disso, não. E' querer começar a casa pelo telhado. Porque, afinal, qual é o indice de um grande paiz? E' uma grande e larga exportação. Exportação, maior ou menor, é synonimo de grandeza, ou pequenez nacional. Pelo que, encaixemos bem isso na nossa cabeça: sem uma grande exportação o Brasil não será nunca um grande paiz. Será uma possibilidade de grande paiz, o que é differente. Mas um grande paiz, não!

Desta sorte, o problema politico, no sentido que dão a este termo, é, de certo ponto, secundario para o paiz. Ou, para não exaggerar, tem um segundo logar. E' subordinado. Porque dadas as nossas origens, a nossa historia, a nossa geographia, a nossa formação ethnica e politica artificiaes, a nossa evolução actual, a nossa transformação social com a bôrra humana que nos vem da Europa pela immigração, — nós no Brasil não poderemos deixar de ter falhas, erros e trampolinagens politicas. Ainda: nós estamos fazendo toda essa evolução em meio de plena civilização. Não estamos mais numa época atrazada. De modo que, assim, os nossos erros, que não são tamanhos, encontram sempre um termo de comparação desfavoravel. Tornamo-nos, por isso, maldizentes, pessimistas, azedos, descontentes, a dizermos: "em tal paiz se faz isso, entre nós, não!"

Ora, todos esses praticadores inveterados, e pretendentes a praticadores, daquellas falhas, erros e trampolinagens politicas precisam de um derivativo. E' humano. Ou, por outra, de um campo diverso, a que dêm expansão ao proprio temperamento. Do contrario, não. E esse derivativo não é mais o exemplo, o conselho, a prégação. Nós não estamos mais nesse tempo. A philosophia morreu praticamente. O homem actual só se move pelo facto, pela realidade, pelo positivo. O mais é uma conversa. E' querer converter uma rameira, não lhe dando um marido.

Assim, a meu ver, o progresso do Brasil, em todos os sentidos, depende, primeiro, do seu desenvolvimento economico em grande. Por ahi é que se deve começar. Porque o mais será uma consequencia. Pura e simples consequencia.

Com effeito, o desenvolvimento de verdade da nossa economia será uma sementeira de idéas praticas para todos os brasileiros. A paixão politica diminuirá. Com o tempo, tornar-se-á, até certo ponto, uma coisa de puro ideal. Porque um rapaz activo — havendo eclosão economica no paiz — não quererá ser deputado. A não ser por ideal puro, de gloria e de nome. A não ser que elle seja um *raté*. A não ser que elle seja uma besta. Porque ganhará mais em determinadas profissões. E a prova já está aqui, na Argentina, onde os homens mais falados não são os politicos. Não! São os homens da agricultura, do commercio, da pecuaria, da industria bancaria. Contam-se, ahi, dezenas de rapazes modestos que ganham dois, tres, quatro contos por mez. E isso já sem falar nos paizes de velho typo, como a Inglaterra, a Allemanha e os Estados Unidos.

Ao contrario disso, não esperemos mudança de rumo, entre nós. Todos os brasileiros continuarão a ver na politica um meio de transformar o Pão de Assucar em um valle de ouro... Pois a politica (ou as coisas que dizem respeito aos negocios publicos) a politica é ainda o meio mais facil de fazer fortuna, ou de se viver com mais conforto. E assim toda gente de merecimento tem como summa aspiração a politica. A politica exerce um prestigio exaggerado sobre o nosso espirito em geral. E, desta sorte, é que vemos, a cada passo, egressos das sciencias, do commercio, das artes, do exercito, das industrias, das letras, de todas as classes, em summa, mettidos na politica. E' a desordem. E' a salada das classes. E' a desorganização profissional de cada um, por isso que se perde o senso das especializações. E não póde ser de outra sorte. Porquanto o homem não só possue necessidade de pão. Possue, tambem, necessidade de ideal. E, consoante a nossa mentalidade sem base economica, — o supremo ideal entre nós, ainda é a politica, quando a politica é a mais difficil das vocações. Porquanto ella é um conjunto, ou uma synthese, de todas as vocações, pela visão do seu portador. Para se ver a que ponto chegamos, basta dizer que já tentaram esse sabio nacional, que é o dr. Pereira Barretto, com as posições politicas. Elle, porém, não as acceitou. E isso foi uma excepção, porque a politica constitue uma obcessão para os brasileiros e uma tentação com que os brasileiros tentam os brasileiros. E' que a politica está para o brasileiro, como o bello corpo de uma mulher nua está para um rapaz moço...

Como á classe politica propriamente, ou, melhor, como aos que têm pendor para a politica, — a eclosão economica do paiz traria egualmente boas consequencias ás demais classes do paiz. A's chamadas classes liberaes, por exemplo. Ao commercio e á industria. A' burocracia e aos simples operarios. Emfim, a todas as nossas classes, a todos que vivem neste paiz.

Porque qualquer dessas grandes empresas que se fundem no paiz é um viveiro de saude, de trabalho, de hygiene, de ideal! Questão de merito proprio. Questão de actividade de cada um. E' um ponto de partida para novos emprehendimentos. E' uma opportunidade para que outros se façam. Pois — devido á organização social — basta hoje uma idéa feliz, ou um invento, levado a cabo em meio propicio, para que o individuo se torne rico. E esse meio é que é preciso fazer. E esse meio é que nos falta. Pelo que, a cada passo, eu vejo homens de valor nada fazerem á falta de meio, e, ainda por cima, passando por "burros". Pelo que o paiz, por isso, perde, a cada momento, um sem numero de valores nacionaes seus. Ainda: accumula odios entre si — odios de seus proprios filhos.

Exemplificando: um funccionario honesto tem um filho varão. Educa-o. Dá-lhe um titulo, sacrificando, muita vez, a educação das irmãzinhas, para futuro da familia. Depois de formado, que fazer do rapaz? Arranjar-lhe um emprego publico, seja o rapaz medico, bacharel ou engenheiro. Pois, apezar do que ladram, não ha outro meio seguro do rapaz iniciar a carreira. Só depois elle poderá se libertar do emprego. Se se livrar! Porque o mais é pregar cartazes na lua. No paiz não ha possibilidades economicas desenvolvidas de maneira a attrair as actividades individuaes. Pelo que, em começo, elle tem que chapinhar na politica, no emprego publico, para só em seguida, se tem merito pessoal, procurar o seu "logar ao sol". Tomemos, agora, outro exemplo, o filho de um homem abastado, ou capitalista. Elle, veramente, conserva as qualidades paternas. Em regra, vem a se tornar um pobre. E assim é que não possuimos tradições familiares. Que é das nossas antigas familias? Onde estão os seus representantes? Ninguem sabe. E a razão está em que os fundadores dessas familias constituiram excepções. Morrendo, os filhos viram-se nesse meio nosso, que todos conhecemos.

Além do homem e das classes, segundo acabo de falar, a resolução de todos os outros nossos problemas depende, principalmente, do desenvolvimento economico em grande parte do paiz. Haja vista o saneamento de certas regiões. E assim, do que servirá botar todas as drogas do mundo no valle da Amazonia, se não lhe resolverem o problema economico? Porque sem communicações, sem o povo ter o que comer bem, sem relativo conforto, a saude é uma conversa. Dá-se até que o individuo, quando não tem condições materiaes boas, pouco se incommoda com o corpo. Bebe, joga, procura um derivativo qualquer a seus males. Para dar outro exemplo: o problema da instrucção popular. Elle depende em grande parte das condições materiaes de cada um. Principalmente em um paiz de autodidatas como nós, onde o pae, quando póde, procura sempre dar ao filho uma educação melhor do que a que tem. E como estes, todos os outros nossos problemas a resolver dependem, sobretudo, do desenvolvimento economico do paiz. Emquanto isto não se der o Brasil não passará do que é. Daqui para peor. Não se reforma, hoje em dia, um paiz com moral, com leis sem effectividade, com religião, com philosophias.

A esse respeito, todos nós brasileiros estamos muito atrazados. A nossa mentalidade fede a bôlor. E' uma mentalidade classica, besta, gothica. Assim é que, outro dia, quando os açambarcadores começaram a ganhar dinheiro, todos se levantaram contra elles. Esquecemo-nos que o Brasil só será um paiz grande quando possuir uma grande classe de millionarios que o valorize. Porque actualmente não se aponta no paiz seis grandes fortunas. Temos ahi, no maximo, uma centena e pouco de bisonhos cavalheiros que possuem, cada um, dois mil, tres mil, cinco mil, dez mil, quinze mil, trinta mil contos. Isso é uma miseria! Falta ao paiz grandes fortunas. Não temos seis individuos possuindo cem mil contos cada um, o que é um indice da nossa insignificancia. Somos um paiz rico habitado por pobretões. Ainda outra prova da nossa mentalidade atrazada. Outro dia morreu o conselheiro João Alfredo. E sabem porque mais elogiaram sua personalidade veneranda? Porque elle morreu endividado. E' triste. E' desolador. Porque essa não é a mentalidade de outras terras. Wilson é um *raté* na advocacia, mas achou meios honestos de fazer a sua independencia financeira em outra actividade. A mesma coisa se passa com os estadistas francezes, inglezes, allemães e todos os mais. Porquanto quem não sabe administrar o que é seu não sabe administrar o alheio. Essa é que é verdade, deixemos de historias de sentimentalismos e de hypocrisias. Entre nós, não se entende assim. Confundem-se as coisas, pesteando o nosso senso. Porque a maioria dos "adhesistas" e dos republicanos historicos transformaram a Constituição na pratica inversa do setimo mandamento da lei de Deus (não furtar), toda gente acha bonito um estadista morrer endividado. Que coisa triste! Que mentalidade desoladora! Que exemplo para os moços honestos a prégação do insuccesso material na vida!

Desta sorte, o Brasil só poderá progredir e crescer como o rabo de cavallo: para baixo. Porque, senhores, nós, a respeito, estamos com uma mentalidade fóra do mundo. Esquecemo-nos que, hoje em dia, todo mundo é commerciante. E' a super-carreira. De certo ponto, poder-se-ia dizer que no mundo só ha uma vocação: a do commercio. E assim é que o engenheiro, que logra successo, mette-se logo em uma empresa. O advogado, que ganha dinheiro, compra acções em alguma companhia e é, portanto, commerciante. A mesma coisa o medico. Funda uma casa de saude. Explora um preparado. A mesma coisa o burocrata, o jornalista, toda gente. O senso da quietitude já não existe. Todos querem ir mais para a frente. Essa, a mentalidade do mundo. Entre nós, quer-se dinheiro não como ideal de acção, de actividade, de dominio. Quer-se dinheiro para se gastar com as mulheres, para o gozo, para a ostentação. Quer-se dinheiro para o recolhimento da vida privada, para essa ignominia humana que é o descanso. Não temos a paixão dos milhões e das grandes fortunas. Temos o desejo de fazer algumas centenas de contos, para comprarmos uma casa e a enchermos de objectos de arte e assim vivermos sibaritamente. Mas o desejo de uma super-fortuna, não. Porque a grande fortuna é a continuação do trabalho. E' o verdadeiro ideal. Pois o dinheiro passado de uma certa quantia tem de servir á collectividade, queira ou não queira o seu possuidor.

Emfim, como disse, o problema do Brasil é, sobretudo, economico. Ahi, está o segredo do nosso resurgimento. Porque todos os nossos mais problemas são relativamente de facil solução, dependentes que são daquelle problema-chave. Nelle está a fonte de novos ideaes para todos os brasileiros, desde o menor ao maior. O mais é a edificação na areia de que lá fala a Escriptura.

MARIO GUEDES

UM JORNALISTA AMERICANO ENTREVISTA, NA HOLLANDA, GUILHERME II

O EX-IMPERADOR DA ALLEMANHA DIZ QUE A GUERRA FOI FEITA PELA DIPLOMACIA E QUE OS SEUS GENERAES JÁMAIS O INFORMARAM DA VERDADEIRA SITUAÇÃO MILITAR

Ainda não ha noticias definitivas sobre a acção que os alliados pretendem desenvolver para obstar que os maximalistas se apoderem da Hungria, transformando-a em ponto de apoio para a sua planejada absorpção do Oriente. A proposito os estadistas alliados, reunidos em Paris para os trabalhos da Conferencia da Paz, vão trocando as suas impressões, segundo um telegramma do nosso serviço especial.

O que se tem como mais conhecido é a organização de um exercito que deva formar uma nova frente, impeditiva da juncção dos maximalistas russos com os communistas hungaros. Como hontem accentuámos, a invasão do maximalismo na Europa não é uma questão que se resolva pelas armas. Recorrendo a esse expediente, as potencias alliadas arriscam-se a uma contingencia bem perigosa: a de verem os seus exercitos cruzar baionetas, em dado momento.

Os alliados comprometteram-se, desde a assignatura do armisticio, a abastecer as populações dos paizes inimigos. Não o fizeram até hoje. Ao contrario, têm difficultado de tal modo a organização desse abastecimento, que chegaram a exigir da Allemanha a entrega de todos os navios mercantes "para o serviço de transporte de viveres". Percebem-se as difficuldades que os allemães encontrariam para satisfazer tal imposição. Antes do mais, os navios mercantes germanicos não são propriedade do Estado. Pertencem a companhias particulares, que os retêm, para que, normalizada a situação do paiz, sejam reencetadas as suas operações commerciaes e industriaes com o mundo, por effeito de um serviço regular de navegação.

Antes de compromissos formaes sobre a sorte desses navios, e de bem estabelecido o modo como os alliados nelles enviariam abastecimentos para a Allemanha, os armadores não os poderiam entregar. A situação da marinha de guerra e a da marinha mercante são perfeitamente distinctas. Mas os alliados não estiveram por isso, e como a tonelagem allemã não passou desde logo ao seu poder, puzeram de lado o problema do abastecimento.

Com a Hungria, o caso differe, mas deixa ainda mais evidente a má vontade com que os alliados trataram de ir ao encontro das necessidades das suas populações. Desde a assignatura do armisticio ficou resolvido o abastecimento rapido desse paiz. Era uma resolução inabalavel, que devia ser cumprida immediatamente, visto como fôra reconhecido que só com essa solução seria conjurado o perigo actual. Attenderam os alliados a essa situação, como haviam promettido?

Não o fizeram, preoccupados antes com uma odiosa serie de apropriações territoriaes a estabelecer nas deliberações da Conferencia de Paris, apropriações que não devem ser votadas do pé para a mão, porque, além de constituirem pontos de partida para novas guerras, vão de encontro aos propositos com que se iniciou a Conferencia, promettida ao mundo uma éra de direito e de justiça.

A Hungria é um paiz da Europa central, como o sabe toda gente. O seu abastecimento não dependia da entrega dos navios mercantes, que os allemães relutam em realizar. Seria facillimo o transporte, para o seu territorio, dos viveres promettidos. Não o havendo feito, os alliados soffrem agora o castigo justo da sua imprevidencia. A solução armada para conjurar essa crise não passará de um completo desastre, e tental-a é tanto mais condemnavel, quanto não se trata na hypothese de combater exercitos, mas populações famintas, entregues ao desespero e ás seducções theoricas do maximalismo, pelo facto de não encontrarem outra solução para o momento que atravessam.

A imperfeição dos trabalhos da Conferencia de Paris vae-se assim manifestando a cada passo.

Nova York, 30 (*Correio da Manhã*). — O correspondente, em Amerongen, do *New York Times*, entrevistou o ex-imperador da Allemanha, declarando, porém, que não pode publicar tudo quanto ouviu, porque o ex-kaiser disse não deseja que o actual governo da Allemanha supponha que elle pretende crear-lhe difficuldades.

O ex-monarcha proclama sua innocencia relativamente á guerra, dezendo que lutou, como nenhum outro, para evital-a.

Desdenha da idéa de fazel-o culpado e responsavel pela guerra.

Diz que não ha poder na terra que possa julgal-o.

Caso fosse chamado, para julgamento, perante um tribunal internacional, poria termo á vida, não por medo das consequencias, mas por considerar que tal julgamento offende sua propria dignidade.

Accrescentou, textualmente:

"Só devo satisfações de minha conducta a Deus. Elle sabe tudo quanto fiz para evitar essa calamidade, com risco pessoal e de meu throno."

Declarou que teve de resistir á opinião de seus generaes, que, alvorados, pela attitude da Russia, na crise que precedeu á guerra, aconselharam a immediata mobilização do exercito allemão, no proposito de evitar ao mundo a guerra, tendo as seguintes phrases, textuaes:

"Eu, como o imperador Nicolau, como o rei Jorge, não queriamos a guerra. Foram os diplomatas que a fizeram. Toda a responsabilidade deve recair sobre o governo russo, minado por secretas forças."

O ex-monarcha allemão declarou que as rivalidades sobre os Balkans, entre a Russia e a Austria, deram origem ao conflicto.

A Allemanha havia promettido seu auxilio á Austria contra a Russia.

Negou, em tom decisivo, a existencia, na Allemanha, de um partido da guerra.

O imperio allemão não se uniu á Entente, porque não tinha confiança na Russia.

Parecia que a Entente havia sido organizada especialmente contra a Allemanha, receiosa da sua prosperidade industrial.

Sobre esse essumpto, o ex-imperador manifestou-se sob um ponto de vista pessoal quanto ao imperador Eduardo Setimo, dizendo que a rainha Victoria já o havia posto em guarda a seu respeito.

Segundo o correspondente, o ex-kaiser teve esta phrase, que disse pronunciada pela rainha Victoria:

"E' melhor que nada tenhas de fazer com elle, pois não te poderá resultar nenhum bem moral, intellectual ou social."

Guilherme II salientou seu amor pela Inglaterra.

Não cessa de falar em seus amigos, os inglezes.

Diz que o telegramma dirigido a Krueger foi enviado contra o seu desejo.

O principe Hohenlobe insistiu pela expedição desse despacho, revelando, no Reichstag, suas sympathias pelos boers.

Declarou que nunca teve occasião de fazer effectivo seu poder autocratico, durante a guerra. Seus generaes, fizeram delle uma especie de titere.

Quando chegava ao quartel-general e chamava pelo telephone, pediam-lhe que se retirasse. E nunca lhe deram a conhecer exactamente os acontecimentos militares ou os propositos estrategicos de seus generaes.

Lamentou-se das accusações a elles feitas e ao exercito allemão, pelas supposta premeditação das atrocidades commettidas, não existindo dellas nenhuma prova.

Qualifica o afundamento do *Luzitania* de um grande erro.

A politica ingleza, porém, procurando matar á fome mulheres e creanças allemãs, levou o povo da Allemanha á loucura.

A execução de miss Edith Cavell, disse o ex-imperador, foi obra de um general bebedo, facto que elle, Guilherme sempre deplorou.

Não póde comprehender que um homem sincero possa pôr em duvida os direitos que a Allemanha tinha de conduzir os seus exercitos através da Belgica e defende a attitude dos seus soldados contra os belgas, dizendo que nada teria acontecido a estes se não tivessem atacado os allemães por todos os lados.

Na sua opinião lord Aldane é o espião mais talentoso da Grã-Bretanha.

Falando da attitude dos Hohenzollern para com a Inglaterra, disse que ella sempre foi muito sympathica, accrescentando não acreditar que os estadistas inglezes hajam planejado deliberadamente a guerra. A Grã-Bretanha foi arrastada a ella, enganada pela Russia.

Tratando da Allemanha affirmou que ella se levantará de novo no conceito mundial.

Crê que o bolshevikismo não passa de um adjectivo criminal para a livre maçonaria.

Está convencido de que essa atheista livre maçonaria socialista é um poder comparavel, em sua organização internacional e em suas ramificações, á egreja catholica latina.

Vê a humanidade a dirigir-se para um abysmo de agonia impellida por mão impiedosa.

Diz que, a todas horas, diariamente, pede que o seu povo seja salvo do destino que coube á Russia.

Demonstrou desejar conhecer o que pensa sobre elle o povo educado da Inglaterra.

Exclamou desconsolado:

"Esses dias felizes, passados na Inglaterra, desappareceram para sempre".

Referindo-se ás primeiras epocas do seu reinado, declarou:

"Sei que commetti erros. Vejo que poderia ter feito coisas melhores, mas deve-se ter em conta que subi ao throno muito joven, era um impaciente e não poderia dominar o meu temperamento.

Mas, a despeito de minhas faltas, ajudei a Allemanha a crescer tanto até fazel-a uma grande potencia."

Mostrou-se interessado por conhecer os progressos do partido que ainda lhe é leal, na Allemanha.

Mantém correspondencia assidua com seus membros, especialmente com o principe Henrique da Prussia.

Está resolvido a não apparecer mais no theatro mundial.

Não escreveu sua defesa nem pensa fazel-o.

Poucos são os que sabem o que elle escreve e não responde aos milhares de cartas e telegrammas que recebe.

A CAMARA FRANCEZA DISCUTIRA' EM BREVE O TRATADO PRELIMINAR DA PAZ

PARIS, 30 (A. H.). — No decorrer da sua intervenção nos debates hontem travados na Camara dos Deputados, o sr. Pichon, ministro das Relações Exteriores, foi levado a declarar que submetteria á apreciação daquella casa do Parlamento, dentro de alguns dias, os termos do tratado preliminar de paz.

FOI PROCLAMADA A LEI MARCIAL NO DISTRICTO DE FIUME

COPENHAGUE, 30 (A. H.) — A agencia de informações yugo-slava de Fiume annuncia que o commandante das tropas alliadas que occupam aquella cidade proclamou a lei marcial para todo o districto de Fiume.

GUILHERME II JULGADO POR UM TRIBUNAL INTERNACIONAL

PARIS, 30 (A. H.). — A commissão encarregada de averiguar as responsabilidades da guerra resolveu a constituição de um Tribunal Internacional perante o qual serão julgados todos os responsaveis, incluindo Guilherme II.

Objectos para presentes **Perfumaria Central**
Av. Rio Branco, 142, esq. Assembléa
(8542) Tel. C. 1318.

Os visitantes das exposições de gado, inauguradas no governo Wenceslão Braz, têm verificado de anno para anno o esforço e o carinho que o aperfeiçoamento do nosso rebanho merece para os creadores. Logo á realização do segundo desses certamens, foi bem sensivel o augmento da concorrencia de expositores e a melhoria dos productos. E assim tem sido desde então

As installações da primeira dellas, feitas no começo da administração Wenceslão, quando se falava em economias, são bem as de uma feira do interior, sem segurança para os specimens expostos, alguns de preços elevados, e sem conforto para os visitantes.

Houve o desejo de gastar pouco numa obra por assim dizer passageira, pois as divisões são fracas, armadas de sarrafos.

O dr. Padua Salles resolveu mandar fazer um projecto, apparelhando o Ministerio da Agricultura de um local definitivo para a realização desses certamens, como existem no Uruguay e na Argentina. Não pretende s. ex. construir edificios sumptuosos, mas dar ao Rio de Janeiro um local de exposições de gado que seja superior pelo menos ás exposições feiras das provincias do Prata. E as installações da rua General Canabarro são infelizmente inferiores a ellas ou semelhantes...

O desenvolvimento extraordinario da nossa pecuaria e suas industrias derivadas justifica a acção do governo. A exposição deste anno não se poderá realizar em setembro, sendo adiada até a conclusão das obras, mas vae effectuar-se em condições bem diversas das anteriores.

Será um bom serviço do actual ministro da Agricultura, esse da construcção de um local de exposições de gado. Já era tempo de se fazer alguma coisa neste sentido.

Elevadores electricos IDEAL, para papeis, carga ou passageiros, com cabines simples ou de luxo, na *Fundição Indigena*. (8612)

Tomando conhecimento de uma consulta do collector de Carmo e Sumidouro, no Estado do Rio de Janeiro, sobre se ainda se acha em vigor a doutrina de ser a arrecadação de bens de defuntos e ausentes effectuada nos Estados, pela justiça federal, conforme o accórdão do Supremo Tribunal Federal, sob o n. 376, de 24 de Outubro de 1909, o ministro da Fazenda mandou declarar que tal doutrina não mais pode vigorar, em face do que dispõe o Codigo Civil, nos artigos 1.594 e 1.619, pois, reproduzindo as disposições da lei n. 1839, de 31 de dezembro de 1907, o Codigo Civil reconheceu aos Estados a propriedade plena nos bens que se encontram sem dono em seu territorio.

Gravatas chics, roupas brancas finas e Chapéos "Gelot", só na casa
Almeida Rabello
(5547)

O delegado fiscal em Alagôas communicou ao ministro da Fazenda ter remettido ao procurador da Republica, naquelle Estado, copia authentica de um processo administrativo instaurado contra o escrivão federal Olympio Fausto Menezes da Silva, por haver retido em seu poder indevidamente valores pertencentes á Fazenda Nacional.

Afim de tomar providencias ulteriores, o ministro da Fazenda mandou requisitar a remessa do respectivo processo ao Thesouro.

PERFUMES — Especialidades — Só na Perfumaria Nunes — Largo S. Francisco, 25. (464)

Pingos & Respingos

Refere o *Correio* que, entre os menores desvalidos internados nos Patronatos Agricolas de Santa Monica e de Pinheiros, figuram rapazes de 20 e 21 annos e até um senhor casado.

— Pobre desvalido, este ultimo! Não arranjou, de certo, mulher que lhe valesse... a pena de ter casado!

* * *

Telegramma do Recife:
"O prefeito de Correntes açambarcou toda a farinha existente, afim de elevar e impor o preço."

Se a moda péga, nessa correnteza ninguem "tira farinha" com os mandachuvas do interior. Quaes serão as consequencias *decorrentes*?

* * *

Ventura da Silva assassinou, por ciumes, a amante, Emilia Silva, corista do theatro S. Pedro.

Sendo uma simples corista
Na peça *Amor de bandido*,
Fóra, no theatro vivido,
Foi ella a protagonista.

* * *

O sexo fragil não ficou por baixo em materia de paixões assassinas. Em Santa Maria Magdalena uma mulher matou o marido a golpes de enxada.

Mas o Jury é uma instituição egualitaria: absolverá os bandidos de ambos os sexos, pelos mesmos motivos estupidamente sentimentaes.

* * *

As casas de prégo estão apavoradas com a abertura de succursaes do Monte de Soccorro.

Ainda ha dias falamos ao San Severino:

— Que vae o senhor agora fazer do seu Prégo?

— Homem, ainda não sei... parafuso; talvez diminua a taxa. E assim tambem os collegas estão parafusando com a maxima *cautela*.

Cyrano & C

A GUERRA

OS DOUDECIMOS PROVISORIOS PARA SERVIÇOS MILITARES NA FRANÇA

Paris, 29 (Retardado) (A. H.) — Prosseguiu hoje na Camara, a discussão dos doudecimos provisorios para serviços militares no segundo trimestre deste anno.

O deputado socialista Renaudel defendeu a emenda que reduz de dez milhões os creditos do Ministerio da Guerra, quantia essa correspondente ao soldo das tropas francezas que se encontram actualmente na Peninsula de Murmania, Archangel e Odessa.

Tomando em seguida a palavra o sr. Abrami, sub-secretario de estado, recordou que o sr. Pichon tinha dado na vespera explicações sobre a politica da França na Russia e accrescentou:

"Eu não posso falar da obra que realisa a Conferencia da Paz e da politica dos governos alliados. ..."

O sr. Pichon, acudindo ao appello, levantou-se immediatamente e ... "Comprehendo a impaciencia e mesmo a anciedade do paiz em presença da situação actual," ... "Lembrar-vos-ei, porém, o que vos disse ha tres mezes o presidente do conselho: "E' chegado o momento — declarou então o sr. Clemenceau — de tomar uma decisão formal e de vos perguntar se temos a vossa confiança e vos merecemos credito, porque será muito difficil no correr do caminho que vamos trilhando ...

... Procedendo-se á votação da emenda do sr. Renaudel, foi ella rejeitada por ... votos.

* * *

A CONFERENCIA DE PARIS

O congresso das preliminares da paz — Soccorro militar á Rumania — A direcção do exercito alliado na Polonia — Outras noticias

Paris, 29 (A. H.) (Retardado) — Situação Diplomatica: ...

* * *

A ONDA BOLSHEVIKE

Navios inglezes seguem para o mar Baltico

Christiania, 30 (A. H.) — O cruzador inglez "Galedon" e uma flotilha de "destroyers" deixaram hontem ao anoitecer este porto para Copenhague, de onde deverão proseguir viagem para o mar Baltico.

Acredita-se que esses navios vão soccorrer as populações da Esthonia contra os maximalistas.

* * *

Os maximalistas ás portas de Odessa

Londres, 30 (A. H.) — ...

* * *

Os alliados e o maximalismo

Paris, 30 (*Correio da Manhã*) — ...

* * *

VARIAS NOTICIAS

O almirante Beatty descreve os serviços prestados na guerra pela esquadra britannica — Os problemas do futuro, na opinião de lord Alfredo Milner — As reivindicações da Italia

Londres, 29 (A. H.) — (Retardado) — ...

... tade pelo "Sunday Express" sobre os problemas do futuro, lord Alfredo Milner declarou: "O sentimento da fraternidade creado pela guerra jámais será destruido. A Grã Bretanha e os seus dominios formam uma grande familia e mutuamente se darão preferencia em todas as coisas". Explicando essa preferencia, lord Alfredo Milner declarou que isso era assumpto para maior explanação, mas desde já podia dizer que tal preferencia era mui...

A successão presidencial

Realizaram-se hontem comicios em prol da candidatura do senador Ruy Barbosa ...

O proximo pleito

Recebemos a seguinte carta: ...

... *Antenor Moreira Dutra*.

... Rumania, vinda de Londres, chegou hoje a esta capital.

Varsovia, 30, (A. H.). — Tendo terminado os seus estudos sobre a situação geral da Polonia, partiu hoje desta capital, de regresso a Paris, a missão inter-alliada.

Varsovia, 30, (A. H.) — "A Dieta" approvou, por unanimidade de votos, o projecto em que se autoriza o governo a concluir uma alliança entre a Polonia e a "Entente".

COMO COMBATER NO RIO, A AVARIA?

Uma Liga que se crêa para a defesa do povo, sob o bafejo official

A' tarde de hontem realizou-se, na residencia do dr. Ubaldino do Amaral, a primeira reunião da assembléa do Dispensario da Gloria, instituição creada recentemente no Rio de Janeiro.

A' sessão da assembléa, que foi presidida pelo dr. Gonçalves Pecego, compareceram os seguintes senhores: dr. Ubaldino do Amaral, dr. Gonçalves Pecego, dr. Theophilo Torres, dr. Carlos Seidl, dr. Antonio José Pedro Monteiro, dr. Pedro Xavier de Almeida, dr. Eugenio Catta Preta, dr. Oscar Silva, dr. E. Corrêa, dr. Werneck Machado, dr. Adolpho Hernhardt, dr. Alberto Fernandes, dr. Eduardo Rabello, dr. Teixeira de Godoy, dr. João Penido Sobrinho, dr. Firmino de Souza, dr. Adolpho Coutinho, dr. Decio Amaral, dr. Joaquim Fontoura, dr. Ferreira de Mello e dr. Nuno do Amaral.

Tendo assumido a presidencia da reunião, por motivo de ser o 1º secretario da Benemerita Associação Protectora da Instrucção, o dr. Gonçalves Pecego convidou o dr. Theophilo Torres, para, na qualidade de director da Saude Publica, presidir a assembléa em seu logar.

O dr. Theophilo Torres tomou a palavra para agradecer a distincção que lhe era offerecida. Achava, porém, que não devia acceitar e assim insistia com o dr. Pecego para que permanecesse na mesa da presidencia.

Feito este rapido exordio, o dr. Theophilo Torres entrou a examinar um assumpto de indisivel importancia, que o preoccupa ha muito tempo. E, na explanação do seu plano, o director da Saude Publica prendeu durante muito tempo a attenção de toda a assistencia.

S. ex. recordou como as molestias venereas constituem um dos mais alarmantes perigos que nos ameaçam. E' de tal monta este problema que não affecta, apenas, particularmente, um individuo isolado. Constitue uma questão quasi vital para toda a sociedade, para toda a raça. Disse, então, s. ex. que no seu relatorio já era este problema analysado como um dos mais importantes capitulos sanitarios a resolver.

Depois, o dr. Theophilo affirmou que, em palestra com o ministro da Justiça, exporia a sua ex. o seu plano, ora incluido no plano de reforma da Saude Publica.

Em resposta, depois de examinado detidamente o seu programma, o dr. Urbano Santos o declarara excellente. E, certo da sua acção proficua, affirmára até que ao governo competia auxiliar a sua effectivação, concedendo subvenções aos diversos dispensarios.

Sob a auspiciosa approvação do ministro da Justiça, o dr. Theophilo Torres affirmou que deve ser quanto antes estudado e traçado o programma da batalha. Fazia-se necessario, todavia, que não ficassem solitarios os esforços, porque estes são dispersivos e improficuos. E' mister, pois, que seja creada uma Liga, uma associação que reuna os elementos bons sadios e seja assim como um nucleo muito forte de onde irradiem, fecundamente, os esforços de todos.

Ora, nenhuma occasião mais propicia para a organização desta Liga que a actual.

Todos os presentes estavam ali levados pelo nobre ideal de combater e anniquilar as molestias venereas. Assim, a boa vontade de todos era clara. O governo federal garantia o seu apoio e o seu auxilio á Liga. Que mais se poderia esperar, pois?

O director da Saude Publica terminou convidando a toda a assistencia para, reunindo os esforços, combinarem o melhor meio e o melhor programma sob que se ha de reger a Liga.

Depois do dr. Theophilo Torres usou da palavra o professor dr. Eduardo Rabello.

Começou declarando apoiar incondicionalmente as palavras do seu predecessor, pois estava sciente de que o combate que se tramava era uma medida urgente para a salvação publica.

Tambem pensava que a sociedade deve ser organizada o mais breve possivel, maximé agora, depois que o dr. Theophilo já garantiu para ella o apoio e o prestigio do governo federal.

Em seguida, o dr. Eduardo Rabello disse que a Liga a fundar-se poderia adoptar o nome de Liga da Defesa Contra as Molestias Venereas.

Falou em terceiro logar o dr. Werneck Machado. Disse que das palavras dos oradores que o haviam antecedido resaltava evidente o plano da Liga, cujo fim principal era a luta contra a syphilis. Não duvidava, de forma nenhuma, da boa vontade dos particulares. Comtudo, em vista da generosa acquiescencia dos governantes, considerava que a Liga deverá ser fundada sob o bafejo official.

Pensa s. s. em intensificar uma propaganda para a prophylaxia da syphilis.

Recorda como varios esforços, empenhados neste sentido, ficaram lamentavelmente infrutiferos, deante da opposição dos particulares ou da frieza dos poderes publicos.

Hoje, porém, apresenta-se uma occasião mais que todas opportuna. E assim só resta trabalhar para estabecer definitivamente a Liga.

O dr. Werneck propoz, logo após, que a sociedade já constituida sob o nome de Dispensario da Gloria se transformasse na nova Liga, soffrendo os estatutos da mesma sociedade as necessarias modificações e ficando esta filiada á Liga.

Lido o relatorio da ultima sessão do Dispensario e o expediente, foram os estatutos postos em discussão.

Recolhidos os votos, foram approvados com varias modificações e emendas.

Foi resolvido que a chapa da directoria do Dispensario será apresentada pela Associação Protectora da Instrucção. Não obstante, e por acclamação geral, foi o dr. Ubaldino do Amaral escolhido para presidente.

O dr. Theophilo Torres nomeou, então, os drs. Ubaldino do Amaral, Werneck Machado, Afranio Peixoto e Eduardo Rabello, para organizarem as bases da Sociedade de Combate ás Molestias Venereas e as apresentarem opportunamente.

Recebemos hontem a seguinte nota da legação da Belgica:

"O governo belga resolveu que será necessario a obtenção de licença para a importação das seguintes mercadorias: assucar, cereaes, para panificação, centeio, aveia, fumo bruto ou manufacturado.

Os pedidos de licença em regra geral, devem ser feitos em formulas especiaes, pelos importadores belgas, ou pelos agentes na Belgica, dos exportadores brasileiros, ao Ministerio da Industria, Trabalho e Abastecimento, ou melhor, por intermedio das aggremiações fundadas nas Uniões Syndicaes, dependentes das Camaras de Commercio.

Os importadores de fumo, aveia e assucar poderão depositar essas mercadorias nos entrepostos publicos, de Antuerpia ou de Bruxellas, e requerer as licenças de importação apenas para fazer sair as mercadorias dos entrepostos, caso em que as referidas mercadorias poderão ser embarcadas sem licença".

Noticias de Portugal

A organização e posse do novo ministerio

Lisboa, 30 (A. H.) — O sr. Domingos Pereira, que occupava a pasta da Instrucção no Gabinete demissionario, conseguiu organisar o seguinte Ministerio de concentração:

Presidencia e Interior: Domingos Pereira;
Justiça: Antonio Granjo;
Finanças: Ramada Curto;
Guerra: Coronel Maia Magalhães;
Marinha: Macedo Pinto;
Estrangeiros: Xavier da Silva;
Colonia: Jorge Nunes;
Instrucção: Leonardo Coimbra;
Trabalho: Dias da Silva;
Commercio: Julio Martins;
Agricultura: João Soares;
Abastecimentos: Brito Guimarães.

O sr. DiasdaSilva, socialista, já occupava a pasta do Trabalho no Ministerio demissionario.

Lisboa, 30 (A. H.) — Todos os partidos republicanos bem como o partido socialista estão representados no novo Ministerio, que será hoje empossado.

A posse do sr. Domingos Pereira, chefe do novo Gabinete, foi dada hoje ás 5 horas da madrugada pelo sr. José Relvas, chefe do Gabinete demissionario, sendo bastante concorrida.

Ecos do quadriennio fatal

PRESO POR DESERTOR, SEM O SER, PORÉM

O caso do assistente militar do presidente do Ceará

Não ha quem se não lembre ainda, com horror do acto do governo Hermes, fazendo embarcar para a morte, no vapor "Satelite", marinheiros insurrectos, implicados na revolta de 1910 e outras pessoas alheias áquelle movimento. Os factos que se passaram a bordo durante a viagem tornaram-se publicos

O commandante da força, com carta branca, mandava fusilar e atirar n'agua os desgraçados viajantes do "navio phantasma", em cujos porões, iam desterrados, além dos revoltosos, inumeros innocentes.

Um desses passageiros foi Alvaro de Oliveira, que vindo do Ceará já com o curso de aprendiz entrou para o Corpo de Marinheiros, sendo, tempos depois, por sua competencia profissional, collocado no posto de cabo-telegraphista, a bordo do "Tamandaré". Em virtude de estar aquelle vaso de guerra, por essa epoca, já quasi afastado do serviço activo da marinha, sua guarnição devido á falta de trabalho, tinha muita folga.

Alvaro, um dia veio á terra, tendo sido então, denunciado por um sargento seu inimigo como insurrecto.

O "navio phantasma" estava em vesperas de partir.

Alvaro foi preso, conduzido para bordo. Conseguindo entr na sympatia do tenente Mello, obteve a permissão de desembarcar em Fortaleza, com um attestado deste official, recommendando-lhe o bom comportamento, com a condição de que nunca mais falasse de sua caderneta de marinheiro.

No Ceará, grangeando algumas amizades, conseguiu entrar para a policia cearense. Activo, trabalhador e competente, facilmente chegou ao posto de primeiro tenente, passando ultimamente a exercer o cargo de assistente militar do presidente do Estado.

Pretendendo reformar-se, para a contagem de tempo, veio ao Rio, afim de obter um attestado de seus antigos serviços na marinha.

Procedida a busca no Estado Maior da Armada e não sendo encontrada a baixa do marinheiro Alvaro de Oliveira, resolveram prendel-o como desertor.

Alvaro é, pois, ainda uma victima do famoso quadriennio!

TROCARAM-LHE A MALA

Vindo de Friburgo, o sr. José Judice, no caes Pharoux, hontem, ás 5 1/2 horas da tarde, incumbiu o carregador Horacio Silva, n. 7 de transportar-lhe uma grande mala de roupas e objectos de seu uso.

E os dois foram á procura de um hotel.

No meio do caminho, porem, o sr. José Judice verificou que a mala que o carregador trazia não era a sua, dirigindo-se então, á delegacia do 1º districto, onde narrou o acontecido, ahi deixando ficar a mala até que o caso seja esclarecido.

Em solução a uma consulta do collector federal em Cantagallo, sobre o modo por que devem inutilisar as estampilhas os negociantes por grosso, que compram aguardente ao fabricante, desacompanhada dos sellos que são adquiridos, por meios de guias, enviadas pelo mesmo fabricante, quando tenham aquelles de revendel-a a outro negociante por grosso, o director da Receita Publica decidiu que, em tal caso, o inutilisação deve ser feita de accordo com o art. 56, do vigente regulamento do imposto de consumo, e só o ultimo comprador — negociante por grosso — deverá preencher as formalidades do art. 57, si vender o producto a varejista.

O INQUERITO NO PATRONATO AGRICOLA DE MONÇÃO

Dois funccionarios demittidos e outro transferido

Ao ministro da Agricultura foi entregue o relatorio do inquerito feito, por intermedio da Directoria do Serviço de Povoamento do Solo, sobre as irregularidades notadas no Patronato Agricola de Monção, no Estado de S. Paulo.

Foi apurada a responsabilidade principal dos adjuntos do professor Alexandre Monteiro Guedes e Jayme de Souza, opinando o relatorio pela sua exoneração pela transferencia do sr. Henrique Hobbe e ainda pela exoneração dos outros funcionarios.

O sr. Padua Salles mandou lavrar as portarias, transferindo o ex-director do Patronato e exonerando aquelles adjuntos de professor.

O julgamento do assassino de Jaurés

Como a imprensa parisiense recebeu a absolvição de Willain

Paris, 29 (Retardado) — O processo de Villain, autor do assassinato de Jaurés, terminou esta tarde.

O advogado geral pronunciou uma accusação moderada e fazendo o estudo pathologico do criminoso mostrou que nella exerceram grande influencia não só as leituras a que se entregava como sobretudo um sentimento impulsivo determinado pelas suas meditações solitarias. A accusação termina por pedir aos jurados que o criminoso seja apenas condemnado com a privação de sua liberdade.

O advogado de defesa respondeu então, e depois de faser um longo historico dos factos politicos que se deram por occasião da declaração da guerra, evocou a atmosphera febril em que viveu na França nos dias que procederam a mobilisação do exercito e pede que o reu seja absolvido, não como um acto de approvação a tão horivel crime, mas significando a clemencia e operdão da amnistia.

Paris, 30 — Si os orgãos socialistas da tarde, como o fizeram os da manhã, protestam vivamente contra a absolvição de Villain, assassino de Jaurés, os jornaes desta capital, entretanto na sua maioria, respeitam a decisão da justiça, decisão que cuidam de explicar.

O "Temps" diz que a condemnação do assasino, qualquer que ella fosse, seria mais bem comprehendida pelo publico de que a absolvição, mas accrescenta que é necessario reconhecer, com toda a imparcialidade, que os jurados estavam impressionados com o alcance politico que poderia ter o seu julgamento. D'ahi o temor que tinham de que a condemnação de Villain pudesse ser interpretada como a legitimação de uma politica de partido e de approvação a um "passado ainda absolutamente vivo na historia politica da França".

O "Journal des Débats" diz que, além da questão da deriмente passional que, em geral, tem grande influencia sobre o jury, e tambem da lembrança dos cinco annos de prisão preventiva já cumpridos pelo accusado, é preciso confessar que o principal motivo da absolvição de Villain está na maneira por que os amigos de Jaurés acreditaram dever defender a sua memoria.

Na opinião desse jornal estava sob a impresão do que se procura fazer transformar a sua decisão numa especie de apotheose ao antigo tribuno socialista, e de que o "veredictum" que se esperava do tribunal seria depois explorado em outro interesse que não o da accusação ou da defesa.

O "Journal des Débats" está convencido de que o conjuncto da opinião publica franceza julgará as coisas com sangue-frio e objectividade, que são as melhores bases da união sagrada.

"Seria interpretar falsamente o "veredictaum", termina o jornal, si vissemos nelle uma intenção que o jury não póde ter tido e que ninguem tem interesse em attribuir ao tribunal".

Paris, 30 — Terminado o discurso do advogado da defesa, Villain pediu perdão á memoria da victima.

Nenhuma manifestação houve quando o juiz leu a sentença absolutoria do assassino de Jaurés. A parte civil a revelação do pagamento de reparações á familia da victima.

Villain foi posto em liberdade.

As Exposições de Pecuaria

Vão ser construidas as suas novas installações

O sr Padua Salles, ministro da Agricultura, convidou hontem o dr Paulo de Frontin, prefeito do Districto Federal, e dr. Lineu de Paula Machado para, juntamente com s. ex. visitaram hoje os terrenos da rua Duque de Saxe, onde será installada a Exposição Annual de Pecuaria.

No Ministerio da Agricultura estão já promptos os projectos das obras a serem executadas para que as futuras exposições de gado tenham installações condignas.

Nada está esquecido. O pavilhão para os animaes é amplo e hygienico; tem cem metros de extensão. As baias são hygienicas, possuindo cada uma bebedouros automaticos, que determinam a existencia da agua corrente para os animaes. Perto desse pavilhão fica um outro, dividido em sala para immunisação dos animaes, sala de duchas, sala de balanças, depositos de arreios e forragens e banheiro para os tratadores. Noutro ponto, ficará uma elegante archibancada para o publico apreciar a passagem dos animaes no picadeiro; essa archibancada comportará 300 pessoas. Em baixo desse pavilhão ficará installado, com todo conforto, um restaurant e bar. Existirá ainda um pavilhão central para abrigar as autoridades, directoria da exposição e demais pessoas gradas. Essas edificações borisação farta e outras pequenas condiscente com o local e para o fim a que se destinam; sua architectura será das "cottages" inglezas. Jardins bem desenhados, arrisação farta e outras pequenas ins installações necessarias tornarão o recinto da Exposição Pecuaria procurado, mesmo pelos leigos.

NO MUNDO POLITICO

A reeleição do sr. João Thomé

Telegrammas do Ceará ... o Partido Conservador ... reunião de sua commissão ... do apoio dado pelos ... politicos á reeleição do sr. João Thomé.

O Partido Conservador ... apoio dado ao governador ... por esse motivo, scisão ... missão executiva, e ... abandonem essa aggremiação ... José Accioly e Manuel Satyro.

OS AUTOS... SEMPRE OS AUTOS!....

Mais um atropelamento

Na sua faina constante de correr, correr mais, e atropelar ... dentemente, os automoveis não ... ram.

Todos os dias, uma, duas e muitas vezes mais, isso se verifica, já não sabemos mais o chronista policial registrar esses casos, fugindo á repartição ... ando que, com isso, mais se ... tue a causa que disposição ... les a que tal calha, de não ... denciar energicamente, de ... a que taes factos tenham ... deiro.

O atropelamento de hontem, pois que se trata de mais um, ... rificar-se no Boulevard 28 de Setembro esquina da rua Souza Franco.

Passava por ali, a apregoar a sua mercadoria, sorveteiro Ernesto Cordeiro brasileiro, branco, casado, de 40 annos, residente no morro do Fogueteiro, quando veloz, surgiu o auto n. 1731 que o apanhou atirando-o a grande distancia.

Populares que se achavam proximos e assistiam ao facto, alarmados a principio mas logo refeitos, pensaram em prender o chauffeur.

São tantos os desastres causados pelos autos que já o povo os olha com rancor, e sempre que se apresenta occasião, embora ... sempre o demonstra.

Já o auto, porém, ia longe e do acidente só restava no local caido, gravemente contundido o infeliz sorveteiro.

Chamada a Assistencia foi o pobre homem soccorrido e removido para a Santa Casa onde deu entrada em estado gravissimo.

A policia do 16º districto compareceu tambem ao local representada pelo commissario de dia que tomou todas as providencias precisas, e se poz em encalço do desastrado chauffeur de cujo carro ainda houve tempo de se tomar o numero, que, como disemos acima, é o 1731.

No inquerito aberto a respeito depuzeram varias testemunhas.

O atropelamento deu-se ás 8 horas da noite.

AS IRREGULARIDADES NA RECEBEDORIA FEDERAL

Os trabalhos da commissão de inquerito

A commissão de inquerito na Recebedoria do Districto Federal continua no trabalho de exame da escripturação atrazada, afim de averiguar se houve engano que justifique a avultada differença encontrada para menos no balanço ultimamente realizado no deposito de sellos adhesivos.

O actual director, dr. Severiano Calvacante, para melhor authenticar as pesquizas da commissão, resolveu designar os 3ºs. escripturarios Elpidio da Boamorte filho e Leonel José Soares para procederem a exame na escripturação da Casa da Moeda, na parte referente á remessa de sellos áquella repartição para o devido confronto entre os escriptos de ambas as repartições.

A SITUAÇÃO NA HESPANHA

Madrid, 29 (Retardado) (A. H.) — Devido á censura dos elementos extremados, os jornaes desta capital suspenderam a sua publicação por um dia.

OS LADRÕES "LIMPAM" UM QUARTO

Os ladrões, indo ao quarto n. 13 do 3º andar do predio n. 9 da Avenida Rio Branco, carregaram varias peças de roupa e a quantia de 15$000 que se achava numa gaveta.

O dono, o sr. Durval Ferreira Guimarães, queixou-se á policia do 2º districto, que anda á procura dos autores do roubo.

URUPÊS

O balsamico indianismo de Alencar esboroa-se pelo iconoclasta advento dos Rondons que, ao envés de imaginarem indios num gabinete, com reminiscencias de Chateaubriand na cabeça e a Iracema aberta sobre os joelhos, mettem-se a palmilhar os sertões de Winchester em punho.

Morreu Pery, incomparavel idealização dum homem natural como o sonhava J. J. Rousseau, prototypo de tantas perfeições humanas que, no romance, em concurso com nobilissimos typos de civilizados, a todos sobreleva em belleza d'alma e corpo. Contrapoz-lhe a cruel ethnologia do sertanista hodierno um selvagem real, feio e brutesco, anguloso e desinteressante, tão incapaz, muscularmente, de arrancar uma palmeira, como incapaz, moralmente, de amar Cecy.

Por felicidade nossa, e de D. Antonio de Mariz, não os viu Alencar, sonhou-os, como Rousseau; do contrario lá teriamos o filho de Araré a moquear a linda menina num bom brazeiro de pão Brasil, em vez de acompanhal-a em perpetua adoração pelas selvas, como o Ariel bemfazejo do Paquequer.

A seducção do imaginoso romancista creou avultada corrente. Toda a clan plumitiva deu de forjar seu indiozinho refegado de Atala e Pery. Em sonetos, contos e novelas hoje esquecidos, consumiram-se tabas inteiras de Aymorés, sanhudos, com pennas de tucano por fóra e virtudes romanas por dentro.

Vindo o publico a bocejar de farto, já sceptico pelo desmantelo crescente do ideal, cessou no mercado literario a procura de bugres homericos, inubias, tacapes, borés, piagas e virgens bronzeadas. Armas e heroes desandaram, cabisbaixos, para o porão onde se guardam os moveis fóra d'uso — saudoso museu de extinctas pilhas electricas que a seu tempo galvanizaram nervos. E lá acamam poeira cochichando reminiscencias com a barba de D. João de Castro, os franklaks de Herculano, os frades de Garrett e que taes...

Não morreu, todavia. Evoluiu. O indianismo está de novo a deitar copa, de nome mudado. Chrismou-se de caboclismo. O cocar de pennas de arara passou a chapéo de palha rebatido á testa; a ocara virou rancho de sapé; o tacape afilou, criou gatilho, deitou ouvido e é hoje espingarda troxada; o boré descaiu lamentavelmente para pio de inambú; a tanga ascendeu a camisa aberta ao peito. Mas o substrato psychico não mudou; orgulho indomavel, independencia, fidalguia, coragem, virilidade heroica, todo o recheio, em summa, sem perder uma azeitona, dos Perys e Ubirajaras. Este setembrino rebrotar duma arte morta inda se não desbagoou de todos os frutos. Terá seu "Y — Juca — Pyrama", seu "Canto do Piaga" e talvez de opera heroica. Completo o cyclo, virão destroçar o inverno em flor da illusão indianista os prosaicos demolidores de idolos, gente má e sem poesia. Os malvados irão esgaravatar o icone, com a cureta da sciencia. E que feias se hão de entrever por elles as frescas caipirinhas côr de jambo de Varella! E que chambões e sornos os perys de calça, camisa e lapeana á cinta!

Isso, para o futuro. Hoje inda ha perigo em bulir no vespeiro. O caboclo é o menino Jesus nacional. E' de ver o orgulhoso entono com que respeitaveis figurões batem no peito exclamando com altivez: sou de raça de caboclo!

Annos atrás o de que se orgulhavam era duma ascendencia de tanga, inçada de pennas de tucano e dramas intimos obrigados a flexaços de curare. Dia virá em que os veremos, murchos d'orgulho, confessar o verdadeiro avô, um dos quatrocentos de Gedeão trazidos por Thomé de Souza num "Satellite" daquelles tempos, nosso mui nobre e fecundo *Mayflower*.

Porque a verdade nua manda dizer que entre as raças de variado matiz formadoras de nossa nacionalidade, e mettidas entre o estrangeiro voraz que hoje tudo invade e o aborigene de taboinha ao beiço, uma existe a vegetar de cocaras, incapaz de evolução e impenetravel ao progresso.

Feia e sorna, nada põe de pé. Quando Pedro I lançou aos écos o seu grito historico, e o paiz despertou estrouvinhado á crise duma mudança de dono, o caboclo ergueu-se, espiou, e acocorou-se de novo.

Pelo 13 de maio, mal esvoaçou o florido decreto da Princeza, o negro famelico e exhausto larga num uff! o cabo da enxada. O caboclo olha, coça a cabeça, magina, e deixa que do velho mundo venha quem nelle pegue de novo.

A 15 de novembro substitue-se um throno vitalicio pela cadeira quadriennal. O paiz estremece ante o inopinado da mudança. Mas o caboclo não dá pela coisa.

Vem Floriano, estoiram as granadas de Custodio, Gumercindo bate ás portas de Roma, Incitatus resurte e derranca o paiz durante quatro annos. O caboclo continúa de cocaras, a modorrar.

Nada o esperta. Nenhuma ferrotoada o põe de pé. Social como individualmente a sua attitude é essa. Para todos os actos da vida, Geca, antes de agir, acocora-se.

Geca Tatú é um piraquara do Parahyba, maravilhoso epitome de carne onde se resumem todas as caracteristicas da raça. Eil-o que vem falar ao fazendeiro em cujas terras vive aparasitado. Seu primeiro movimento, após prender nos labios o palhão de milho, sacar rolete de fumo e disparar uma cusparada d'esguicho, é sentar-se geitosamente sobre os calcanhares. Só então destrava a lingua e a intelligencia.

— Não vê que...

De pé, ou assentado, as idéas entramam, a lingua emperra e não ha dizer coisa com coisa.

De noite, na choça de palha, acocora-se em frente ao fogo para "aquental-o", imitado da mulher e da prole. Para comer, negociar uma barganha, ingerir um café, assar um cabo de foice, fazel-o noutra posição será desastre seguro. Nos mercados, para onde leva a quitanda domingueira, é de cocaras, como um fakir do Bhramaputra, que vigia os cachimbos de brejaúva ou o feixe de tres palmitos.

Pobre Geca Tatú! Como és bonito no romance e feio na realidade!

Geca mercador, Geca lavrador, Geca philosopho...

Quando comparece ás feiras, todo o mundo logo adivinha o que elle traz: sempre coisas que a natureza derrama pelo matto e ao homem custa apenas o trabalho de espichar o braço, e colher — cocos de tucum e jissára, guabirobas, bacuparis, maracujás, jatahys, pinhões, orchideas; ou artefactos de taquara póca, peneiras, cestinhas, samburás, tipitis, pios de caçador; utensilios de madeira macia de talhe — gamelas, pilõezinhos, colheres de páo. Nada mais.

Seu grande cuidado é espremer todas as consequencias da lei do menor esforço, e nisto vae longe. Começa a applicação da lei na moradia. Sua casa de sapé e lama faz rir aos bichos que moram em toca, e gargalhar ao joão de barro. Pura biboca de boschimano.

Mobilia nenhuma. A cama é uma esteira espipada de pery posta sobre o chão batido. A's vezes dá-se ao luxo dum banquinho de tres pernas — para os hospedes. Tres pernas dão equilibrio; inutil, portanto, o trabalho de metter a quarta, o que obrigaria ainda a nivelar o pavimento.

Para que assentos, se a natureza os dotou de solidos, rachados calcanhares?

Nenhum talher. Não é a munheca um talher completo, colher, garfo e faca a um tempo?

No mais umas cuias, gamelinhas, um pote esbeiçado, a pichorra e a panella do feijão.

Nada de armarios ou bahús. A roupa guarda-a no corpo. Se tem dois parelhos, um traz em uso e outro na barrela. Os mantimentos apaiola nos cantos da casa.

Inventou um cipó preso á cumieira, com um gancho na extremidade e um disco de lata no alto: ali pendura o toucinho a salvo de gatos e ratos. Da parede pende a espingarda pica-pau, o polvarinho de chifre, o S. Benedicto defumado, o rabo de tatú e as palmas bentas de queimar pelas fortes trovoadas. Servem de gavetas os buracos da parede.

Seus remotos avós não gozaram de maiores commodidades. Seus netos não metterão quarta perna ao banco. Para que? Vive-se bem sem ella.

Se pelotas de barro cahem, abrindo setteiras na parede, Geca não se move a repol-as no logar. Ficam as janellinhas abertas para o resto da vida, a entremostrar nesgas de céo.

Se a palha do tecto, apodrecida, greta em fistulas, por onde pinga a agua da chuva, Geca, em vez de remendar a tortura, limita-se, cada vez que chove, a aparar numa gamellinha a agua gottejante.

Remendos... para que? se uma casa dura dez annos e faltam "apenas" cinco para abandonar aquella?

Esta philosophia economiza os reparos.

Na mansão de Geca a parede dos fundos bojou para fóra um ventre empanzinado, ameaçando ruir; os barrotes, cortados pela humidade, oscilam na podriqueira do baldrame. Afim de neutralizar o desaprumo, e prevenir suas consequencias, grudou nella uma Nossa Senhora enquadrada em moldurinha amarella — santo de mascate.

— Porque não remenda essa parede, homem de Deus?

Geca sorri superiormente.

— Ella não tem coragem de cair. Não vê a "escora"?

Não obstante, por via das duvidas, quando ronca a trovoada, elle abandona a casa e vae agachar-se no ôco dum velho embirússu do quintal, para se saborear — de longe com a efficacia da escora santa. Um toco de páo dispensaria o milagre, mas entre espetar o santo e tomar da foice, subir ao morro, cortar a canjerana, atoral-a, baldeal-a ás costas e especar a parede, o sacerdote da Grande Lei não vacilla. E' coherente.

Um terreirinho descalvado rodeia a casa. O matto beira com elle. Nem arvores frutiferas, nem horta, nem flores — nada revelador de permanencia.

Ha mil razões para isso: porque não é sua a terra; porque se o "tocarem" não ficará nada que a outrem aproveite; porque para frutas ha o matto; porque a "criação" estraga; porque...

— Mas, creatura, com um vedozinho por ali... A madeira está á mão, o cipó é tanto...

Geca, interpellado, olha para o morro coberto de moirões, olha para o terreiro nú, coça a cabeça e cuspilha.

— Não paga a pena.

Todo o inconsciente philosophar da raça grulha, nessa palavra atravessada de fatalismo e modorra. Nada paga a pena. Nem culturas, nem commodidades. De todo o geito se vive.

Da terra só quer a mandioca, o milho e a canna. A primeira por ser pão já amassado pela natureza; basta arrancar uma raiz e deital-a ás brazas. Não impõe colheita nem exige celleiro. O plantio se faz com um palmo de rama fincada em qualquer terra. Não pede cuidados. Não a ataca a formiga. E' sem-vergonha.

Bem ponderado, a causa principal da lombeira da roça reside nas benemerencias sem conta da *manihot utilissima*. Talvez que sem ella o caboclo se puzesse de pé, e andasse. Emquanto, porém, dispuzer de um pão cujo preparo se resume no plantar, colher e lançar sobre brazas, Geca não mudará de vida.

O vigor das raças humanas está na razão directa da hostilidade ambiente. Se o hollandez extraiu a Hollanda, essa joia do esforço, de um brejo salgado, a poder de estacas e diques, é que nada ali o favorecia.

Se a grande Inglaterra saiu das ilhas empedradas e nevoentas da Caledonia, é que não medrava nos pedrouços a mandioca; medrasse, e talvez lá os vissemos hoje, aos inglezes, tolhiços, de pé no chão, amarellentos, mariscando de peneira no Tamisa.

Ha bens que vêm para males. A mandioca illustra, que farte, o avesso do proverbio.

Outro auxiliar precioso da calaçaria é a canna. Dá a rapadura, e para Geca, o simplificador da vida, dá a garapa. Como não possue moenda, torce um rolete a pulso, sobre a cuia de café, depois de bem massetados os nós; assucára assim a beberagem, fugindo aos tramites conductores do caldo de canna á rapadura.

Todavia, *est modus in rebus*, e assim como ao lado do rastolho cresce o viçoso pé de milho, contrasta com a christianissima simplicidade de eca a opulencia de um seu vizinho e compadre que "está muito bem".

A terra onde mora é sua, possue uma egua, um monjolo e uma espingarda de dois canos. Pesa nos destinos politicos do paiz com o seu voto e o polvilho azedo de que é fabricante, tendo amealhado com elles, voto e polvilho, para mais de quinhentos mil réis no fundo da arca. Vive num corropio de barganha nas quaes exercita uma astucia nativa muito irmã da de Bertholdo, o pae.

A esperteza ultima foi a barganha de um cavallo cego por uma egua de passo picado; verdade é que a egua mancava das mãos, mas inda assim valia dez mil réis mais que o rossinante zanaga.

Esta e outras celebrizaram-lhe os engrimanços potreiros num raio de mil braças, grangeando-lhe a incondicional e babosa admiração de Geca, para quem, fino como o compadre, "home"... nem mesmo o vigario de Itaoca.

Aos domingos vae á villa bifurcado na magreza ventruda da "Serena", e leva appenso á garupa um filho, e, atrás o potrinho no trote, mais a mulher de creança enrolada no chale. Fecha o cortejo o indefectivel Brinquinho, a resfolgar com um palmo de lingua de fóra.

O acto mais importante da sua vida é sem duvida votar no governo. Tira nesse dia da arca a roupa preta do casamento, sarjão furadinho de traça e todo vincado de dobras, entala os pés num alentado sapatão de bezerro; ata no pescoço um collarinho de bico, e sem gravata, ringindo e mancando, vae pegar o diploma ás mãos do chefe Coisada, que lh'o retem para maior garantia da fidelidade partidaria.

Vota. Não sabe em quem, mas vota. Esfrega a penna no livro eleitoral, arabescando em cinco bons minutos o aranhol de gatafunhos tremidos a que chama a sua graça.

Se ha tumultos, chuchurreia de pé firme, com heroismo, as porretadas opposicionistas, e ao cabo segue para a casa do chefe, de gallo civico na testa e collarinho sungado para trás, afim de lhe depôr novamente nas mãos o "dipeloma". O morubixaba, grato e sorridente, galardoa-lhe o heroismo flagrantemente documentado pelo latejar da calota com um aperto de mão, e a promessa, para logo, duma inspectoria de bairro.

Representa este o typo classico do sitiante já com um pé fóra da classe. Excepção, discolo que é, não vem ao caso. Trata-se aqui da regra e a regra é Geca Tatú.

Geca por dentro rivaliza com Geca por fóra. O mobiliario cerebral, á parte o succulento recheio de superstições, vale o do casebre. O banquinho de tres pés, as cuias, o gancho de toucinho, as gamellas, reeditam-se dentro de seu caco sob a fórma de idéas: são as noções praticas da vida, que recebeu do pae e que, intactas transmittirá aos filhos.

O sentimento de patria lhe é desconhecido. Não tem sequer a noção do paiz. Sabe que o mundo é grande, que ha sempre terras para adeante, que muito longe está a côrte com os graúdos e mais distante ainda a Bahia, donde chegam bahianos pernosticos, e cocos. Perguntem ao Geca quem é o presidente da Republica.

— O homem que manda em nós todos?

— Sim.

— Pois de certo que ha de ser o imperador.

Em materia de civismo não sobe ponto, antes desce.

— Havendo uma guerra você vae defender o paiz?

— Guerra? T'esconjuro! Meu pae viveu afundado no matto p'ra mais de cinco annos por causa da guerra grande. Eu, para escapar do "recullutamento" sou até capaz de cortar um dedo, como o meu tio Lourenço.

Guerra, defesa nacional, acção administrativa, tudo quanto cheira a governo resume-se para o caboclo numa palavra apavorante "recullutamento". Quando, em começos da Presidencia ineffavel, andou na balha um recenseamento esquecido a Offenbach, o caboclo tremeu, e entrou a casar em chusma. Aquillo "havera de ser recullutamento" e os casados, na voz corrente, escapavam á redada.

A sua medicina corre parelhas com o civismo e a mobilia em qualidade. Quantitativamente, assombra. Da noite cerebral pyrilampejam-lhe apozemas, cerotos, arrobes e electuarios escapos á sagacidade comica de Mark Twain. Compendia-os um Chernoviz não escripto, monumento de galhofa onde, porém, não ha rir, porque o epilogo é sempre lugubre.

A rêde na qual dois homens levam á cova as victimas de semelhante pharmacopéa é o espectaculo mais triste da roça.

Applica-os o "curador" um Euzebio Macario de pé no chão e cerebro trancado como moita de taquarussú. O vehiculo usual da droga é sempre a pinga, meio honesto de render homenagem á deusa Cachaça, divindade que entre elles inda não encontrou hereticos.

Doenças haja que remedios não faltam. Para bronchite é um porrete cuspir o doente na boca de um peixe vivo e soltal-o: o mal se vae com elle agua abaixo. Para "quebranto de ossos" já não é tão simples a medicação. Tomam-se tres contas de rosario, tres brotos de alecrim, tres limas de bico, tres iscas de palma benta, tres galhinhos de arruda, tres ovos de pata preta (com a casca, sem ella desanda) e um saquinho de picumã; metta-se tudo numa gamella d'agua, e banhe-se o doente, fazendo-o tragar preliminarmente tres goles da gurrapa. E' infallivel.

O especifico da brotoeja consiste em cozimento de beiço de pote para lavagens (razão de se encontrarem na roça potes esbeiçados. Ainda ha aqui um pormenor de monta: é preciso que antes de usar o banho a mãe do doente molhe na agua a ponta da sua trança. As brotoejas saram como por encanto.

Para dôr no peito que responde na cacunda, cataplasma de jasmin de cachorro é um porrete.

Além dessa allopathia, para a qual contribue tudo quanto de mais repugnante e inocuo existe na natureza, ha a medicação sympathica, baseada na influição mysteriosa de objectos, palavras e actos sobre o corpo humano.

O ritual bysantino dentro de cujas maranhas os filhos de Geca vêm ao mundo, e do qual não ha fugir sob pena de gravissimas consequencias futuras, daria um in-folio d'alto folego ao Romero bastante operoso que se propuzesse a consolidal-o.

Num parto difficil nada tão efficaz como engulir tres caroços de feijão mouro, de passo que a parturiente veste pelo avesso a camisa do marido e põe na cabeça o seu chapéo, tambem pelo avesso. Falhando esta sympathia, ha um derradeiro recurso: collar no ventre encruado a imagem de São Benedicto.

Nesses momentos angustiosos outra mulher que não penetre no quarto sem defumar-se ao fogo, nem traga na mão caça ou peixe: a creança morreria pagã.

A omissão de qualquer destes preceitos fará chover mil desgraças na cabeça do chorincas recemnascido.

A posse de certos objectos confere dotes sobrenaturaes. A invulnerabilidade ás facadas ou cargas de chumbo é obtida graças á flor da samambaia. Essa planta, conta Geca, só floresce um vez por anno, e só produz em cada samambaial uma flor. Isso á meia-noite no dia de São Bartholomeu. E' preciso ser muito mofino para colhel-a, porque tambem o diabo lhe anda á cata. Quem consegue pegar uma ouve logo um estoiro, e tonteia ao cheiro do enxofre, mas livra-se de faca e chumbo para o resto da via.

Todos os volumes do Larousse não bastariam para catalogar-lhes as crendices e como não ha linhas divisorias entre estas e a religião, confundem-se ellas numa emmaranhada anastomose.

Não ha distinguir onde uma pára e outra começa. A idéa de Deus e dos santos torna-se caboclementrica. São elles os graúdos lá de cima, os coroneis celestes, debruçados no azul para espreitar-lhes a vidinha e intervir nella, ajudando um e castigando outro, tal qual como os metediços deuses de Homero. Uma torcedura de pé, um estrepe, o feijão entornado, o pote que rachou, o bicho que arruinou, tudo são diabruras da côrte celeste para castigo de más intenções ou actos. Dahi o fatalismo. Se tudo movem cordeis lá de cima, para que lutar, reagir? Deus quiz. A maior catastrophe é recebida com esta exclamação, muito parenta do Allah Kébir do beduino.

E na arte? Nada.

A arte rustica do camponio europeu é rica a ponto de constituir preciosa fonte de suggestões aos artistas de escól. Em nenhum paiz o povo vive sem recorrer a ella para um ingenuo embellezamento da vida. Já não se fala do camponez italiano ou teutonico, filhos de alfobres humosos, propicios a todas as florações estheticas. Mas o russo, o hirsuto mujik, a meio atolado em barbarie crassa. Os vestuarios nacionaes da Ukrania, nos quaes a côr viva e o sarapantado da ornamentação indicam a ingenuidade do primitivo, as isbas da Lithuania, sua ceramica, os bordados, os moveis, os utensilios de cozinha, revelam no mais rude dos camponezes europeus o sentimento nativo da arte.

No Samoyeda, no pelle vermelha, no abexim, no papua, um arabesco ingenuo costuma ornar-lhes as armas como ornam a vida canções repassadas de rythmos suggestivos. Que nada é mais sabido como já o homem prehistorico, companheiro do urso das cavernas, entalhava perfis de mamutes em ... de renna.

Egresso á regra, Geca não denuncia traço remoto dum sentimento nascido com o troglodyta.

Esmerilhemos o seu casebre: que é que denota ali a existencia do mais vago senso esthetico? Uma chumbada no cabo do relho e uns ziguezagues a canivete ou fogo pelo roliço do guatambú e tudo.

A's vezes surge numa familia um genio musical cuja fama esvoaça pelas redondezas. Eil-o na viola: concentra-se, tosse, cuspilha o pigarro, fere as cordas e "tempera". E fica nisso, no tempero.

Dirão: e a modinha?

A modinha, como as demais manifestações de arte popular existentes no paiz, é obra exclusiva do mulato, em cujas veias sangue recente do europeu, ... de atavismos estheticos, borbulha de mistura com o sangue selvagem, alegre e são do negro.

O caboclo é soturno. Não canta senão rezas lugubres. Não dança senão o batuque aladainhado. Não esculpe o cabo da faca como o Kabyla. Não compõe sua canção como o fellah do Egypto. ... como o curiango, nem assobia.

No meio da natureza ... tão rica de fórmas e ... os ipês floridos derramam ... tiços no ambiente, e ... cencia dos cedros, ... chuvas de setembro, ... das tangaras, onde ha ... sol, esmeraldas ... salias, luz, côr, ... dionisiaca em ... nente o caboclo é o ... de pão podre, a modorrar ... cioso no recesso das ...

Só elle não fala ... não ri, não ama.

Só elle, no meio de ... não vive.

Monteiro Lobato

MAIS UMA SCENA DE SANGUE, MAIS UM EMOCIONANTE E BARBARO CRIME

ASSASSINOU A AMANTE, CRIVANDO-LHE O CORPO DE FACADAS, NUMA FURIA DE FÉRA

E, cynicamente, depois, exclamou: "Matei a mulher a quem mais amei!"

O assassino e a sua victima, logo após o crime, na posição em que caiu sem vida

A brutal scena de sangue, desenrolada, hontem, á tarde, num segundo pavimento do velho predio á rua do Lavradio, tal o caracter do seu principal protagonista, o assassino, era já esperada.

Os que conheciam de perto Ventura Bezerra da Silva sabiam-no capaz do monstruoso crime de que, numa pretensa explosão de ciume, foi elle autor.

E o bandido, que, como numa verdadeira séde de sangue, matou, crivando de facadas, a propria amante, num cynismo revoltante, ainda teve animo para exclamar:

— "Matei a mulher que mais amava!"

E lá no sobrado, no commodo occupado pelos dois, deixava o miseravel, estendida, sem vida, a sua infeliz victima, contra quem vibrára, uma a uma, nada menos de dezoito facadas!

Antecedentes

Natural de Pernambuco, chama-se o criminoso, como acima dissemos, Ventura Bezerra da Silva, de côr parda, de 28 annos, casado e filho de João Alves Bezerra da Silva e Maria Bezerra da Silva.

Ajustando contas, varias vezes, com a policia, Ventura era de ha muito conhecido nas rodas baixas do meretricio, não sendo poucas as casas de tolerancia a que emprestava a fama de seu nome.

E foi, assim, num dos perigosos antros, para onde, após abandonar o proprio marido, ella foi habitar, que Ventura conheceu a sua victima, Emilia da Silva, portugueza, de 26 annos de edade.

Separada havia tres annos do esposo, um dentista, com consultorio á rua Sete de Setembro, entregara-se Emilia á desgraçada vida do prostituição, quando, ha sete mezes, travou conhecimento com Ventura.

Antes, residira ella na casa n. 118 da rua Silva Manoel.

Amantes que, para logo, se fizeram, entrava Emilia para a vida de theatro, indo trabalhar como corista no S. Pedro, ao passo que Ventura, passando a outro a casa de tolerancia, á qual foi morar á rua Mem de Sá n. 71, onde a amante havia de ir, passando a viver na pensão Brasil, lupanar existente á rua Barbara de Alvarenga.

A' noite, passavam ambos já no sobrado do velho predio da rua do Lavradio, onde occupavam, no 2º andar, o quarto n. 14.

Uma paixão

Era irrisorio dizer-se que aquelle homem, acostumado ao crime, por assim dizer, numa vida de bocêle, pudesse um dia nutrir um puro sentimento capaz de emprestar-lhe, ou quando mais não fosse, capaz de lhe emprestar uma qualquer sympathia.

Ventura amava a mulher que, hontem, de maneira tão barbara, acabára por assassinar?

Como consta de seu depoimento e, segundo ainda, as declarações dos que privavam com o casal, sustentava elle a amante, pagando com pontualidade o commodo em que ambos habitavam.

Tinha Ventura feroz ciume de Emilia, sendo essa a causa das constantes brigas verificadas entre ambos, ali, no sobrado da rua do Lavradio.

A locataria do predio, Maria da Conceição, assim como muitas das inquilinas estavam já fartas de testemunhar as violentas scenas desenroladas, volta e meia, no quarto numero 14.

— Isto ainda acaba mal... diziam os que pareciam se interessar pela vida dos dois.

Como, entre namorados, como duas almas puras, depressa, passavam os arrufos, voltando á calma Emilia e Ventura.

Juntos pela ultima vez

Ultimamente, era Ventura gerente de uma charutaria á avenida Mem de Sá n. 10, de propriedade de Maria Peçanha, uma mulher residente á rua Prefeito Barata e sua ex-amante.

Cedo, ainda, despediram-se na casa da rua do Lavradio. — Elle, rumo á charutaria e, ella, demandando ao theatro da praça Tiradentes.

E ninguem por certo imaginaria que fosse aquelle o ultimo aperto de mão, que fosse aquella a despedida dos dois amantes.

Ainda, poucos passos adeante, voltou-se Ventura, que viu a amante desapparecer, em breve.

E era aquella, realmente, a ultima vez em que, embora uma despedida, trocaram caricias.

O crime

Passavam já das seis horas da tarde, quando penetrou Ventura no sobrado da rua do Lavradio.

Emilia, ao que soubera, entrára, momentos antes, despedindo-se, á porta, de um individuo que, até ali a havia acompanhado. Era de certo, o seu novo amante — pensava, Ventura.

E, violenta, como das outras vezes, teve logar uma discussão entre Ventura e a corista, que, por signal, voltava do theatro S. Pedro.

— E's uma infame, atraiçoaste-me!

E o dialogo estabeleceu-se, dessa forma, entre os dois, repellindo, sempre, Emilia, as insinuações maldosas que o amante lhe fazia.

Mas, Ventura, possuido de um odio nunca visto, de uma raiva incontida, sacou a um dado momento, de uma faca e, brandindo-a, investiu para a amante.

Esta, tentou, ainda, fugir, mas, agarrada brutalmente, recebia em seguida a primeira facada.

Depois que uma féra, na ancia de exterminar, não mais soltára a pobre mulher, a que, ferida sempre, acabando por abater, com 18 facadas, a desgraçada mulher.

Morta!

A locataria do predio foi a primeira pessoa a defrontar o assassino que, entretanto, tivera animo para lhe dizer com calma, como se houvesse praticado a coisa mais commum:

— Acabo de matar Emilia.

E Ventura não fugira, entregando-se, ao contrario, quasi em seguida, ás autoridades do 12º districto.

Verificado, só então, o barbaro crime, foi dado aviso á Assistencia. De nada valeu, entretanto, a presença do facultativo, pois á sua chegada já era cadaver a desgraçada Emilia.

Estava consummado o barbaro crime, que era bem o epilogo de uma vida de vergonha.

O criminoso na delegacia

Na delegacia do 12º districto, arroladas as primeiras testemunhas, ao passo que ao predio 115 da rua do Lavradio affluia grande massa popular, com o competente auto de flagrante, era interrogado Ventura, o assassino.

Não negava o crime, querendo, entretanto, encher-se de razões o bandido, que disse em resumo:

Vivia ha sete mezes com a assassinada, que era corista do theatro S. Pedro, amando-a, effectivamente.

Dirigia-se para a casa quando, no Café Teixeira, divisou-a em companhia de um desconhecido.

Dali dirigiram-se os dois para o predio da rua do Lavradio, onde moravam e onde, pouco depois, encontrava Emilia.

Não tendo mais duvida de haver sido traido, interpelara a amante, tendo esta negado o seu infiel procedimento.

Collerico, matou-a, golpeando-a a facadas.

Terminada a confissão de Ventura, feita com revoltante cynismo, foram, então, tomados os depoimentos das seguintes testemunhas: Antonio da Rocha, residente á rua dos Arcos n. 53, na occasião de visita a um amigo residente na casa em que se desenrolou o crime e os seguintes inquilinos do predio da rua do Lavradio: José Carvalhaes José Blanco, Luiz Gomes e Adelino Gil Domingues, encarregados da casa.

Depuzeram, ainda, outras pessoas, cujas declarações entretanto, pouco mais adeantavam ao crime.

— Muito bem morta!

Nem um unico gesto de arrependimento, nem um traço, iquer na sua physionomia que pudesse traduzir um natural remorso, pelo que acabava de praticar, tinha Ventura, quando o interpellamos.

— Estava satisfeito, assassinando, embora, a mulher que mais amava nesse mundo!...

— Mas, se a amava...

— Matei-a, por isso mesmo!

Depois, a cada um que o interrogava, respondia, impertubavel, Ventura, confessando, sempre com cynismo, o seu barbaro crime. Accercava-se, então, do criminoso o seu advogado, que lhe pediu assignasse a competente procuração.

A essa altura, o commissario Gouvêa, de serviço ao 12º districto, censurou Ventura pelo seu perverso acto, assassinando, de maneira tão covarde, uma pobre rapariga.

— Muito bem morta! disse elle.

Foi a unica resposta que teve para a autoridade o bandido!

Só á noite, quando no local permaneciam, ainda, innumeros curiosos, foi removido para o Necroterio da policia o cadaver da infeliz Emilia.

Hoje, sómente, irão os medicos proceder á necessaria autopsia.

Proteja sua vida e não tome v. s. um remedio secreto, cuja formula desconheça

O melhor fortificante inventado pela sciencia moderna é incontestavelmente o COMPOSTO RIBOTT (phosphato-ferruginoso-organico). Produz milhões de globulos vermelhos no sangue, fortifica, dá vida e vigor, calma os nervos e é um poderoso vigorante para homens, mulheres e creanças. Combate a anemia em todas as suas manifestações, elimina as impurezas do sangue, e regula as funcções digestivas. Milhares de anemicos, dyspepticos, pessoas completamente abatidas e aborrecidas da vida, que tinham já renunciado até ao precioso direito de viver, recommendam e gabam as maravilhosas propriedades medicinaes do COMPOSTO RIBOTT.

Unico preparado medicinal que diz ao publico, ao medico e ao pharmaceutico, de que é composto, levando a formula integralmente impressa na etiqueta. O COMPOSTO RIBOTT, a base de ferro organico, (na sua fórma mais assimilavel conhecida), phosphoro, e outros ingredientes de grande valor therapeutico, duplica e mesmo triplica a força de resistencia das pessoas anemicas, fracas e nervosas aos poucos dias de tratamento, corrigindo ao mesmo tempo quaesquer desarranjos digestivos. Se v. s. sente-se nervoso, debil e cansado, se nota que seu estomago não digere convenientemente os alimentos, e que a pobreza de seu sangue lhe occasiona frequentes dores de cabeça, rheumatismo e mal estar geral, não hesite um momento e comece a se tratar immediatamente com o COMPOSTO RIBOTT. Seu proprio medico o recommendará.

Vende-se em todas as drogarias e pharmacias acreditadas. Mandaremos amostras gratis ás pessoas interessadas que solicitem preços, e remettam 400 réis em sello de correio para pagar o porte, etc. — Unico depositario no Brasil: B. Nieva, Caixa, 970, Rio de Janeiro. (8088)

O PLANO DE REFORMA DOS SERVIÇOS DA SAUDE PUBLICA

O que o director actual tenciona apresentar ao estudo do governo

O dr. Theophilo Torres, director geral de Saude Publica, já tem promptas as bases de reorganisação de sua repartição e dos respectivos serviços.

O programma de reforma cria encargos novos e estuda as questões de verbas, de economia e outras.

Visa o dr. Torres apparelhar completamente todos os portos da Republica, afim de os tornar aptos a auxiliar efficazmente a defesa da saude em todo o paiz.

Pretende estabelecer lazaretos fluctuantes no Amazonas, no Pará, no Maranhão, no Rio Grande do Norte, na Bahia, em Santa Catharina e no Paraná. Serão fluctuantes taes lazaretos, porque não poderão ser fixos.

Egualmente cogita de reorganizar os lazaretos da Ilha Grande e de Tamandaré, dando-lhes uma capacidade completa.

Quanto ao Rio de Janeiro, o Hospital Paula Candido voltará a ser, como era antigamente, um hospital maritimo.

Para os tuberculosos sem cura, estará aberto o Hospital de São Sebastião, sendo fundado um hospital de isolamento, onde se internarão os doentes de todas as molestias excepto os de tuberculose, ainda na phase curavel. Para estes será installado o hospital sanatorio.

Além disto, a ilha de Santa Barbara será reduzida a uma estação maritima sanitaria.

Um ponto que mereceu attenção na reforma é o da fiscalisação das pharmacias. Esta será rigorosissima. E' para o fim de que não possam multiplicar-se o que importa muitas vezes, pensa s. s., um perigo para o publico, será exigido, para que uma pharmacia possa ser aberta, que tenha o "stock" preciso de medicamentos.

Como para as pharmacias, esta fiscalisação tambem será para as drogarias.

Outro ponto que está previsto é o do combate á tuberculose e ás molestias venereas.

No que diz respeito á Tuberculose, esta ficará affecta, na questão da assistencia, á Liga contra a Tuberculose, cuja acção o governo tornará mais ampla. Na questão da Prophylaxia, porém, continuará a cargo da Saude Publica.

No que diz respeito ás molestias venereas, o plano é muito amplo. Será officializado o "Salvarsan". Para isto, elle será distribuido gratuitamente aos pobres e pelo preço do custo aos outros. O meretricio tambem será inspeccionado. As habitações collectivas, séde de todas as molestias e fóco dos microbios os mais tragicos, serão devidamente fiscalizados e corrigidos os seus defeitos.

Para facilitar a missão das delegacias de saude, estas, que são 10, ficarão divididas em urbanas e suburbanas.

Tornar-se-ão obrigatorias as fóssas Lebion n. 2, em todas as casas onde haja agua canalizada. O Ministerio da Viação providenciará para que seja canalizada a agua em toda a zona suburbana.

Uma brigada especial de mata-mosquitos se encarregará de dar combate ás moscas. A Prefeitura tomará conta da fiscalização dos alimentos.

As inspectorias de saude dos portos terão reformados todos os seus materiaes fluctuantes.

Serão modificadas as condições dos inspectores sanitarios maritimos. Passarão a ter melhores vencimentos para que possam agir com absoluta liberdade, e ser-lhes-á concedida uma autoridade moral, maior.

Continuará o mesmo quadro de delegados de saude e inspectores sanitarios.

O governo fará nomeações apenas para os logares dos lazaretos e dos hospitaes creados recentemente.

Tambem em Matto Grosso, no Porto Mortinho, haverá uma Inspectoria de Saude.

O VANADIOL

E' um poderoso accelerador das forças e da nutrição em geral.

E' um reconstituinte energico, em cuja formula entram substancias de acção tonica positiva. E' um medicamento licor, apropriado para as senhoras em quesquer época, para as creanças em todas as edades, para os VELHOS ENFRAQUECIDOS e finalmente para todas as edades, é o melhor fortificante. AS PESSOAS QUE DESEJAREM ENGORDAR ALGUNS KILOS, DEVEM USAR O VANADIOL, pois é o melhor reconstituinte geral. — Nas pharmacias e drogarias. (11118)

PRINCIPIO DE INCENDIO DEVIDO A EXCESSO DE FOLIGEM

Hontem, pela madrugada, manifestou-se um principio de incendio, devido a excesso de fuligem da chaminé da cosinha, no predio n. 236, da rua da Alfandega, onde funcciona um restaurante de propriedade da firma Franco & Cia.

O guarda nocturno, de ronda na citada rua, ao verificar o fumo que se escapava pelas frinchas das portas, correu ao telephone, chamando o Corpo de Bombeiros, que promptamente compareceu ao local, abafando as chammas, que se levantaram na cosinha, com baldes d'agua.

A policia do 4º districto tambem compareceu, tomando providencias necessarias.

Os prejuizos foram insignificantes.

English Opticians (OPTICA INGLEZA) THE DENTAL MANUFACTURIG Cº. (BRAZIL) LTD. 11, Largo da Carioca — Rio de Janeiro (701

ATTENÇÃO

Com o intuito de bem servir a distincta clientela, que nos honra com a nossa preferencia, tomamos a deliberação de communicar ao Honrado Publico a reducção de preços de venda dos figurinos, dos quaes somos unicos e exclusivos representantes no Brasil.

Sendo assim, os preços de venda, d'ora avante, são os que abaixo vão enumerados, a partir de abril:

	Venda avulsa	Assig. por anno
La Femme Chic, edição de luxo	4$000	40$000
La Femme Chic, edição simples	3$000	30$000
Les Chapeaux	3$000	30$000
Album Tailleur	6$000	—
Album les Blouses	6$000	—
Album les Enfants	6$000	—

PREÇOS PARA TODO O BRASIL

Os agentes exclusivos — SORIA & BOFFONI Avenida Rio Branco, 137 — Rio de Janeiro. (9480)

Será um crime?

Um policial encontra um féto mutilado nas proximidades da Caixa de Conversão

Nas proximidades da Caixa de Conversão, onde actualmente funcciona o Commissariado de Alimentação, existe uma guarita em que permanece uma sentinella.

Hontem, domingo, as ruas proximas estavam quasi que desertas, sob um céo claro, cheio de sol.

O soldado n. 209 da 3ª companhia do 1º batalhão da Brigada Policial, que estava então de sentinella, percorria, despreoccupado, a passo tardo, um ou outro ponto, mas fazia-o machinalmente, pelo habito de montar guarda, sem grande interesse pelo que pudesse andar á volta. Assim, elle esteve uma porção de tempo a rondar de um para outro ponto sem que nada lhe despertasse a attenção. Em certo momento, porém, e por acaso, voltando-se para um certo ponto, viu que ali se achava horrivelmente degollado um féto, apparentando ter de tres a quatro mezes de vida uterina.

O policial approximou-se para observar mais de perto o triste achado. A cabecinha, quasi que informe, estava completamente separada do corpo, que tambem tinha signaes bem evidentes de brutaes violencias.

O policial apressou-se em communicar o caso á policia do 1º districto. A autoridade, então, tomou todas as providencias necessarias, fazendo remover para o Necroterio o funebre achado e tratando immediatamente das necessarias investigações.

Por emquanto nada foi apurado quanto a procedencia do féto.

No Necroterio, o dr. Rodrigues Caó, medico legista, examinando-o verificou que teve vida apenas intra-uterina, o que diminue de certo modo a gravidade do caso.

CLINICA DE VIAS URINARIAS DR. RODOLPHO JOSETTI Assembléa, 28. Tel. 1000, Central. (0892)

EXAME DA VISTA das 9 ás 11 e de 1 ás 5 Gratuitamente Casa Vieitas — Quitanda 99 (9719)

DR. RAUL DAVID DE SANSON —Olhos, ouvidos, nariz e garganta. S. José, 43. Consultas diarias, das 2 ás 5. (9147)

A MUNDIAL Companhia de Seguros Sorteio em 31 do corrente, ás 3 horas da tarde (10100)

O general Ferreira do Amaral visita o Laboratorio Militar

O general Ferreira do Amaral, acompanhado do seu ajudante de ordens, tenente Romero Rosas, e do capitão medico, Carlos Eugenio, visitou hontem, á 1 hora da tarde, o Laboratorio Chimico Pharmaceutico Militar, sendo recebido pelo director interino, coronel Bernardo Floriano Corrêa de Brito e toda a officialidade daquella casa militar.

O general Ferreira do Amaral, depois de percorrer todas as secções, elogiou o progresso, disciplina, asseio e capricho na fabricação dos preparados, tão bons como os estrangeiros, retirando-se em seguida, bem impressionado de tudo quanto observou naquelle grande estabelecimento militar.

UMA CORRIDA...

Dois automoveis chocam-se na avenida Beira-Mar e saem feridos duas pessoas do desastre

Na Avenida Beira-Mar, todas as noites, repetem-se sempre, a qualquer hora, muitas vezes com gaudio dos policiaes rondantes, as fantasticas corridas de automoveis, em aposta, não sendo raras as occasiões em que ellas dão o resultado que é sempre de esperar. Effectivamente, não têm sido poucos os desastres nessas occasiões em que os motoristas fazem reclamo das marcas mais afamadas de automoveis. Entretanto, como os exemplos de todos os dias não bastam, continuam a fazer-se as corridas de aposta, repetem-se com ellas os desastres de toda a sorte e os "policemen" vão-se divertindo á vontade, quando um modesto "carroça" parou passar um valente 50 H. P....

Ainda na madrugada hontem houve mais uma corrida e houve mais um desastre, depois dos rondantes da Beira-Mar terem assistido, se é que não dormiam então, ás corridas dos numerosos e varios carros.

Eram mais ou menos 2.30 da manhã. Dois autos que já vinham desde certa distancia em velocidade desenfreada, devorando o caminho, numa precipitação fantastica. Ao chegarem quasi deante do Hotel Central, a aposta estava no ponto culminante, porque os carros haviam redobrado de esforços um para conquistar — outro para manter a deanteira na corrida. Justamente neste ponto, os dois vehiculos se chocaram, ficando algum tanto avariados ambos, porque o encontro foi bastante violento.

Dois passageiros de um delles ficaram feridos: João Baptista, portuguez, solteiro, de 32 annos de edade e residente á rua Senador Pompeu n. 152 e Rosa do Prado, de 26 annos de edade, casada e residente á rua Barão de S. Felix n. 85. Os ferimentos foram leves e a Assistencia medicou-os.

Os motoristas responsaveis pelo encontro, comprehendendo que não deviam perder tempo no local, desappareceram tão prompto quanto lhes foi possivel e não tiveram, assim, quem lhes impedisse a fuga.

A policia do 6º districto, que teve conhecimento dessa occorrencia abriu inquerito a respeito e está a vêr se descobre quaes foram os apostadores da corrida...

"CIGARROS MISTURAS" Manufactura esmerada de LOPES SA' & C., são os melhores. Rua Santo Antonio, 59. (8530)

(9999)

POR CIUMES...

Brigou com a companheira e deu-lhe uma surra de cinturão

Depois de ter palestrado com o "promptidão" sobre negocios da politica interna e externa e sobre o assumpto palpitante... da fragilidade dos cachimbos de barro, o commissario de dia na delegacia tirando um cigarro do bolso, accendeu-o, e, recostando-se em sua cadeira, poz-se a largar fumaradas e a philosophar para dentro, vendo subir em espiraes azuladas o fumo do seu "ponta de cortiça."

Estava calmo e a sua calma só se egualava á que reinava em toda a delegacia. E o domingo estava assim tão monotono, que o "promptidão", esgotados os assumptos se metteu para um canto, com um ar de enfado e por pouco não pegou no somno.

De repente, porém, toda aquella calma quebra, com a chegada de uma mulher, que vinha toda chorosa, trazendo uma queixa. O commissario, tomando posição, promptificava-se a ouvir a queixosa, e esta, que se chama Alzira Candida, tem 22 annos e reside á Favella, contou-lhe que fôra aggredida por seu amante, Leopoldo de Freitas, que é um ciumento incorrigivel.

Leopoldo, constantemente tinha violentas scenas de ciumes com a queixosa, mas, hontem, chegou ao extremo de, após haver discutido com ella, com a desconfiança de sempre, lhe deu uma surra com um cinturão, deixando-a com algumas escoriações no rosto e parte do corpo.

O commissario, depois de ouvir a queixosa, fez chamar a Assistencia para medical-a e mandou prender o aggressor, que foi mettido no xadrez.

PENHORES JOIAS Mercadorias Menor juro — Maiores vantagens. Comp. Aurea: 11, Avenida Passos, em frente theatro S. Pedro. (D 11127)

A lei sobre accidentes de trabalho

A NOITE faz o seguro de vida para todos os seus operarios

O recente regulamento da lei sobre accidentes de trabalho não incluiu as officinas de jornaes entre as que são obrigadas a garantir a sorte de seus operarios victimas de desastres. A unica disposição em que poderiam incidir essas officinas é a do paragrapho unico do artigo 6º, que dispõe que "a enumeração de que trata o presente artigo não exclue quaesquer outros estabelecimentos industriaes ou agricolas", etc.

Seja, porém, como fôr, desejámos não demorar, por nosso lado, a execução da lei ainda, alias, sujeita a controversias; e por isso effectuámos hoje o seguro de vida para todos os nossos companheiros que estejam, por suas funcções, sujeitos a accidentes, escolhendo para esse fim a Cruzeiro do Sul, companhia que já gosa de grande conceito e que está perfeitamente apparelhada para essas operações.

Quizemos ir, porém, um pouco mais longe do que a recente lei determina e já contratámos o mesmo seguro para os vendedores especiaes da "A Noite", que sempre procurámos amparar.

(D'*A Noite* de 28 de março de 1919) (D. 18.065)

MOVEIS Marcenaria Brasileira Rua Constituição, 11 (9407)

A SSUCAR Dias Tavares & C. Telephone N. 991 Rua Sant'Anna, 23 (D 14820)

DR. HEITOR F. GAMBARA — Advogado, 7, do Carmo 47. Tel. C. 4112. (D 2835)

MIGUEL BRAGA — Calista. Quitanda, 79, sob., esq. Ouv. Tel. N. 5302. (8537)

7½ — Já experimentou estes deliciosos cigarros mistura?

Dr. Araujo Gomes Participa a seus clientes que mudou seu consultorio para a rua Sete de Setembro n. 176, onde os attende de 1 ás 3 horas da tarde. Tel. Central 4700. (10.087.)

O "TORNEIO INITIUM" DE FOOTBALL DA PRESENTE ESTAÇÃO

O Carioca triumpha de maneira brilhantissima, seguido pelo Fluminense

Perante uma assistencia de perto de 8 mil pessoas, realizou-se, hontem, á tarde, no bello campo do Flamengo, á rua Paysandu', o "Torneio Initium" de football da temporada de 1919, promovido pela Associação de Chronistas Desportivos.

O certamen alcançou successo completo, não só pela ordem impeccavel que nelle reinou, como pelo modo por que foram disputadas as varias provas.

A victoria do interessante concurso coube, desta vez, ao Carioca Football Club, seguido pelo Fluminense Football Club, que, pela segunda vez alcança esta collocação, tendo obtido a 1ª, em 1916.

Não podemos deixar de applaudir com calor o triumpho do Carioca, pois elle foi attingido em fórma magnifica, com um brilhantismo notavel.

Foi assim que, tendo o sorteio collocado o club da Gavea numa chave em que para chegar á final, eram necessarios tres jogos, com a final, 4, toda a gente acreditou em que fosse materialmente inaccessivel aquelle gremio a victoria do torneio, já sendo considerada como uma victoria o chegar elle á semi-final, como succedeu ao Fluminense, o anno passado. O Carioca, entretanto, desmentindo as previsões geraes, foi batendo um a um dos concorrentes, começando pelo Botafogo, passando ao Andarahy, continuando sobre o Villa Isabel e terminando a sua longa tarefa no campeão da cidade, o Fluminense. Este lutára contra o Bangu', no qual abatera sem fazer muita força, e, depois, vencera o S. Christovão, após uma refrega movimentada, uma das melhores do dia. Quando o Carioca e o Fluminense se defrontaram a partida final a decidir como seriam distribuidas entre ambos as duas taças do concurso, ainda mais se convenceu o espectador de que não se tornaria trabalho muito difficil ao Fluminense sobrepujar um adversario que deveria achar-se fatigado. De facto, nos primeiros dez minutos de acção, o campeão da Liga Metropolitana marcou facilmente 2 *goals* e logrou um *corner* a favor. Houve muito "torcida" que, na imminencia de maior derrota do Carioca, abandonou o campo ou deixou-se ficar, indifferentemente, a attender o termo do encontro. Parece que, no campo, isso tambem acontecia com alguns jogadores do Fluminense, se não pela indifferença, mas pela convicção de que a victoria do tricolôr era mais certa de que dois serem mais que zero.

Veiu o segundo periodo e, de repente, o Carioca que, com admiração do publico, não esmorecia, marca o 1º *goal*. Era um; o adversario possuia dois. Mais uns momentos e o Carioca accrescenta ao *score* o seu 2º *goal*. Como cada um havia praticado um *corner*, o empate era um facto. O Fluminense teve, então que lutar contra dois adversarios poderosos: o enthusiasmo e o incitamento do povo pela victoria do Carioca e o animo extraordinario do ultimo. Muito naturalmente o campeão ficou tonto ante a situação que, minutos antes, não podia imaginar acontecer-lhe. O resultado disso não se fez esperar: o Carioca obtinha o 3º *goal* e, com elle, uma victoria bellissima. Havia sido elle que jogára mais jogos durante todo o torneio e o que tivera menos tempo de descanso entre os que disputaram a final.

O publico muito naturalmente interessou-se pelo triumpho do club de Epaminondas, que, diga-se de passagem, foi o heroe da tarde, attendendo á sympathia a que lhe davam direito as circumstancias referimos. Foi um delirio a saida do Carioca, do campo, como foram tambem electrisantes os ultimos minutos da prova. Os jogadores victoriosos eram carregados pelos assistentes, eram vivados enthusiasticamente e, como sempre succede, os commentarios animavam-se.

O Carioca mereceu, pois, a posse da "Taça A. de Chronistas Desportivos". Attestou um treinamento admiravel. Dava, até, a impressão de verdadeira machina de folego!

Ao Fluminense coube a posse da "Taça Liga Metropolitana", offerecida pelo Patronato de Menores, instituição beneficiada com cincoenta por cento do producto dos portões. A sua actuação foi tambem merecedora de encomios, maxime em se sabendo que o team jogou apenas com dois ensaios de conjunto.

Vamos, agóra, dar conta aos leitores das nove partidas em que se desdobrou o magnifico certamen.

A's 13 horas, sob as ordens do sr. Carlos Santos, do S. C. Mangueira, foi iniciado o meeting com o encontro

Villa Isabel x Flamengo

Os teams apresentaram-se sob a seguinte ordem:

Villa

Heitor
Plinio — Pinaud
Nemesio — Olivio — Jobel
Julio — Brandão — Othon — Cecy e Moacyr.

Flamengo

Lepinha
Telephone — Quadros
Japonez — Gallo — Dino
Carregal — Galvão — Lawrence — Geraldo — Alcindo.

A primeira phase deste encontro transcorreu sem alteração alguma, não tendo os dois contendores produzido jogo aproveitavel.

Um pouco mais movimentado foi o 2º tempo, porem, ainda desta vez, talvez pela falta de calma por parte aos fowards de ambos os lados, não foi marcado ponto nenhum que assegurasse a victoria sendo assim extincto o tempo regulamentar da luta.

De accordo com o regulamento, foi o praso prorogado, tendo o Villa conseguido um penalty, a seu favor, conquistando desta maneira o seu ponto de victoria, por intermedio de Brandão.

Eis o movimento technico deste 1º encontro:

1º *half-time*:
1 hora — saida — Villa.
1,02 — foul — Geraldo.
1,06 — off-side — Alcindo.
1,08 — foul — Quadros.
1,10 — final.
2º *half-time*:
1,11 — saida — Flamengo.
1,12 — off-side — Galvão.
1,14 — off-side — Galvão.
1,15 — defesa — Lepinha.
1,16 — defesa — Heitor.
1,16 ½ — defesa — Heitor.
1,19 — defesa — Lepinha.
1,19 ½ — defesa Heitor.
1,20 — off-side — Galvão.
1,20 — final.
O tempo é prorogado, tendo os teams trocado de campo.
1,24 — defesa — Lepinha.
1,24 ½ — hands — Galvão.
1,25 — defesa Lepinha.
1,27 — foul — Quadros (penalty).
1,28 — goal, Villa — Brandão.

Vencedor, Villa 1 goal x 0.

Entraram em campo os teams do

CARIOCA x BOTAFOGO

que se apresentaram com a seguinte constituição:

Carioca:

Delagawe
Surica — Waldemar
Moacyr — Epaminondas — Braz
Mario — Henrique — Octavio — Jovelino — Joaquim

Botafogo:

Cazuza
Monti — Seylla
Candioto — Joppert — Police
Celso — Petiot — Tiano — Menezes — Vadinho

Este jogo, que foi arbitrado pelo sr. Mario Polo, do Fluminense F. C., foi bastante disputado, saindo victorioso o quadro do Carioca, que se mostrou mais homogenio, pelo score de 1 x 0.

O autor deste ponto, que deu a victoria ao Carioca, foi o center-half Epaminondas, que se revelou com excellentes qualidades, de um certeiro shoot de longe, no canto superior das barras botafoguenses.

O movimento technico foi o seguinte:

1º *half-time*:
1,32 — saida — Botafogo.
1,34 — defesa — Delegawe.
1,35 — corner — Moacyr, Carioca.
1,35 ½ defesa — Delegawe.
1,36 ½ — foul — Candista.
1,37 — — hands — Seylla.
1,37 — ½ — goal Carioca — Epaminondas.
1,38 — corner — Braz.
1,38 ½ — foul — Candista.
1,39 — corner — Joppert.
1,40 — final — 1º tempo.
2º *half-time*:
1,42 — saida — Carioca.
1,43 ½ — hands — Epaminondas.
1,46 ½ — off-side — Henrique.
1,49 — defesa — Cazuza.
1,50 — off-side — Joaquim.
1,52 — corner — Moacyr.
Final do jogo.

Vencedores: Carioca 1 goal e 1 corner x 3 corners.

O sr. R. L. Todd, do Botafogo F. C., chamou a campo as equipes do

MANGUEIRA x ANDARAHY

para a disputa do 3º encontro do "Torneio".

Esta partida, foi, não facilmente vencida pelo Andarahy pela differença de 3 corners para um.

Os quadros guardaram a seguinte fórma:

Andarahy:

Otto
Franklin — Americano
Waldemar — De Maria — Fructuoso
Sebastião — Anacleto — Gilaberto
Chiquinho — Franciscquinho

Mangueira:

Vieira
Soares — Lindolpho
Motta — Albertino — Cotta
Walter — Renato — Lima — Magalhães — Silva

Esta partida teve o seguinte movimento:

1º *half-time*:
2,02 — saida — Mangueira.
2,05 — defesa — Vieira.
2,07 — foul — Albertino.
2,08 ½ — corner — Vieira.
2,10 — corner — Vieira.
2,11 — corner — Lindolpho.
2º *half-time*:
2,12 — saida — Andarahy.
2,13 — defesa — Vieira.
2,14 — corner — Americano.
2,18 — defesa — Otto.
2,20 — hands — Soares.
2,22 — final do jogo.

Vencedor: Andarahy 3 corners x 1.

O quarto encontro da tarde foi ferido entre os teams dos:

S. Christovão x America

que se apresentaram na ordem seguinte:

S. Christovão:

Carnaval
Reynaldo — Moura
Castro — Braulio — Martins
Renato — Salema — Aparicio — Braz — Iracy

America:

Lamartine
Pedro — Alvaro
Miranda — Belmiro — Cyro
Vianna — Ivo — Arlindo — Ismael — Nelson

Este encontro foi mais disputado que os antecedentes; ambos os quadros jogaram com muita vontade de vencer tendo o quadro do S. Christovão apresentado melhores condições de treino, quer individual, quer de conjuncto.

Serviu de arbitro o sr. R. L. Todd do Botafogo F. C. que, registrou a victoria do quadro da rua Figueira de Mello por um goal a zero, feito de admiravel entrada do player Apparicio.

Eis o movimento desta partida:

1º *half time*:
2,33 — Saida America.
2,34 — foul Ivo
2,35 — defesa Carnaval.
2,35 ½ — offside Ivo
2,36 — hands Apparicio
2,37 — corner Lamartine
2,38 — foul Martins
2,40 — goal S. Christovão (Aparicio)
2,43 — hands Renato
2º *half-time*:
2,44 — Saida S. Cristovão
2,47 — corner Castro
2,49 — hands Martins
2,51 — defesa Carnaval
2,51 — foul da linha America
2,51 ½ — defesa Carnaval
2,52 — defesa Carnaval
2,52 ½ — defesa Carnaval
2,54 — final.

Vencedor S. Christovão 1 goal e 1 corner x 1 corner.

Sob as ordens do sr. Galvão Bueno do C. R. Flamengo, deram entrada em campo as equipes do

Fluminense x Bangú

A constituição de suas equipes era a seguinte:

Fluminense

Gerdal
Vidal — Netto
Lais — Nascimento — Fortes
Mano — Zézé — Welfare — Machado — Bacchi

Bangú

Mattos
Leitão — L. Antonio
Pastor — Antenor II — Claudionor
Julio — Frederico — Patrick — Feliciano — Antenor I

O quadro do Flminense mostrou ao apito inicial do arbitro, grande superioridade sobre o seu adversario.

Nascimento e Bacchi os dois novos players do bi-campeão da cidade são elementos de valor, tendo se mostrado um tanto acanhados com a estréa, que no entretanto foi excellente.

Welfare, assim a pelota foi posta em movimento, conquistou o goal da victoria para o seu team, em um bello shoot, após haver driblado os backs contrarios.

O movimento desta prova foi o seguinte:

1º *half-time*:
2,57 — Saida Fluminense.
2,58 — goal Fluminense (Welfare).
3,00 — Foul Lais.
3,03 — Defesa Gerdal.
3,03 1/2 — Foul Bacchi.
3,05 — Foul Antenor.
3,06 — Hands Feliciano.
3,06 1/2 — Defesa Mattos.
3,07 — defesa Matos.
3,08 — Hands Feliciano.
2º *half-time*:
3,08 — Saida Bangú.
3,09 — Hands Machado.
3,09 1/2 — Bola ao alto
3,10 — Foul Bangú.
3,10 — Defesa Matos.
3,13 — Foul Bangú.
3,14 — Defesa Mattos.
3,15 — Foul Lais.
3,15 — Hands Mano
3,16 — Corner Vidal
3,18 — Final.

Vencedor: Fluminense 1 goal x 1 corner.

Já eram conhecidos, portanto os vencedores e os vencidos das 5 primeiras horas do "Torneio Initium". Seguiu-se pois ao encontro

Carioca x Andarahy

respectivamente vencedores da 2ª e 3ª partidas.

Ao terminar o tempo regulamentar, foi verificado um empate de 1 corner, tendo o sr. Gabriel de Carvalho, juiz da partida, prorogado a mesma até que se verificou a victoria do Carioca por 3 corners a 1.

Esta partida foi muito equilibrada, como mostra o seu movimento technico abaixo:

1º *half-time*:
3,24 — Saida Andarahy.
3,27 — Corner Moacyr.
3,28 — Defesa Delegare.
3,32 — Hands Mano.
3,34 — Final 1º tempo
2º *half-time*:
3,35 — Saida Carioca.
3,38 — Hands Ariston.
3,42 — Corner Franklin.
3,45 — Defesa Otto.
3,46 — Final do tempo
O tempo é prorogado.
3,47 — Saida Andarahy.
3,52 — Corner Andarahy.
3,53 — Corner Andarahy.
3,54 1/2 — Off-side Joaquim.
3,57 — Final.

Vencedor Carioca 3 corners x 1 corner. Seguiu-se o match

S. Christovão x Fluminense

respectivamente, vencedores do 4º e 5º encontros.

Esta foi talvez a partida mais emocionante do meeting.

Os quadros que disputaram, foram os que se apresentaram em melhor forma, tendo saido vencedor o team do Fluminense por 3 corners conta 0.

Quer a defeza, quer o ataque, dos dois lados, trabalharam admiravelmente devendo o S. Christovão a sua resistencia á excellente actuação de Carnaval.

Eis o movimento technico deste match:

1º *half time*:
4. h. — Sahida S. Christovão.
4,02 — hands Machado.
4,02 ½ — foul Aparicio.
4,03 — hands Salema.
4,03 — corner Martins.
4,07 — defeza Carnaval.
4,08 — corner Martins.
4,10 — final 1º tempo.
2º *half time*:
4,11 — Sahida Fluminense.
4,12 — defeza Gerdal.
4,18 — foul Lais.
4,18 ½ — hands Netto.
4,19 — defeza Gerdal.
4,20 — corner Reynaldo.
4,21 — final.

Vencedor: Fluminense. 3 corners x 0.

Serviu de arbitro nesta partida o sr. Cyro Werneck do America F. C.

A prova semi-final foi a ferida entre o seguintes teams:

Vencedores dos 6º e 1º encontros.

Carioca x Villa

Desta partida sain ainda vencedora a equipe do Carioca, pelo insignificante score de 2 corners contra um.

Verifica-se o equilibrio deste encontro pelo seguinte movimento:

1º *half-time*:
4,26 — sahida Villa.
4,26 ½ — corner Delegarve.
4,27 — hands Brandão.
4,28 — defeza Heitor.
4,29 — corner Pinand.
4,29 ½ — defeza Heitor.
4,32 — Penalty Carioca (s. eff.)
4,36 — final 1º tempo.
2º *half-time*:
4,37 — sahida Carioca.
4,41 — defeza Heitor.
4,42 — defeza Delegarve.
4,42 ½ — defeza Delegarve.
4,43 — defeza Heitor.
4,43 ½ — defeza Heitor.
4,44 — corner Pinaud.
4,46 ½ — defeza Delegarve.
4,47 — final do jogo.

Vencedor: Carioca 2 corners x 1.

Serviu de juiz o sr. Cyro Werneck.

O ultimo encontro da tarde, foi talvez o que mais surpreza trouxe aos que assistiam o desenrolar das pelejas.

Encontraram-se os quadros do

Fluminense x Carioca

vencedores dos 7º x 8º encontros.

O Carioca, após estar sendo derrotado por 2 goals a zero, reagiu decidido a vencer até que conseguiu o seu intento, subjugando o quadro do tricolor, por 3 goals e 1 corner a 2 goals e 1 corner.

Actuou nesta partida o sr. Gabriel de Carvalho do America F. C.

Eis o movimento deste jogo:

1º *half-time*:
5,10 — sahida Carioca.
5,11 — 1º goal Fluminense (Zézé)
5,16 — corner Henrique.
5,18 — 2º goal Fluminense (Zézé)
5,20 — corner Gerdal.
2º *half-time*:
5,22 — sahida Fluminense.
5,22 ½ — defeza Delegarve.
5,24 — 1º goal Carioca (Henrique).
5,25 — 2º goal Carioca (Henrique).
5,30 — 3º goal Carioca (Mario), final do jogo.

Vencedor Carioca 3 goals e 1 corner contra 2 goals e 1 corner.

Ficaram pois de posse das taças "Associação de Chronistas" e "Liga Metropolitana" os clubs Carioca e Fluminense, respectivamente.

E assim terminou a bella tarde de sports instituida pela Associação de Chronistas Desportivos.

***

TAÇA SEABRA

A festa de hontem

Realizou-se hontem o almoço que o commendador Gregorio Garcia Seabra offereceu aos chronistas sportivos desta capital para solennizar a passagem da "Taça Seabra" ao campeão de 1918, o sr. Arthur Gerhard, do "O Social".

O agape realizou-se no Restaurant Paris, tendo sido servido o seguinte "menú":

Hors-d'œuvres variés, salade d'écrevisses au Paris, bouché de foie gras, emina de veau á la regence, dindonneau á la st. Germain, jambom de clayton asperges au gratin, gateau délice, figues á la creme, fruits de la saison e fromages.

Vins: Brucellas, Medoc Vieux, champagne, aguas mineraes, café e licóres.

A' mesa, artisticamente enfeitada, sentaram-se as seguintes pessoas: commendador Gregorio Garcia Seabra, Luiz Nascimento, J. Viriato Martins, Heitor Telles, Raul de Carvalho, Armando Gonzaga, Olival Costa, Arthur Gerhard, R. Alves da Silva, Eduardo Motta, Guilherme Seixas, Ripper Junior, A. Boscoli, Jorge Soares, Armando Gama, Argeu Vieira, José Pasquinelli, Henrique Hoel, A. A. Cardoso de Almeida, Domingos Iorio, Julio Pereira, Eusebio Rocha, Manoel Paranhos, Rigoberto Baptista, João Granado, Sylvio Coimbra, Alexandre Ribeiro, M. Valle Junior, Henrique de Oliveira, Emeliano Cosme, João dos Santos Oliveira, Luiz Silva, João Mello, J. Costa Rodrigues, Ermelindo Ferreira, Adjalma Corrêa, H. Netto Machado, J. Lapa, J. Briani Junior, Abel Noronha, Braz Vianna, Cleantho Jiquiriçá, Candido de Oliveira, E. Bahia, João Caetano, A. Figueiredo, Oscar de Carvalho, J. Teixeira, Zenobio Couto, A. L. Ferreira Junior, Alfredo Schwartz, Benjamin Nunes, Germano Dalmão, Paulo Lemos, Otto F. de Almeida, Luiz Meirelles, Taciano P. Ribeiro, Marino N. Machado, Armando Amaral e Francisco do Valle.

Foram trocados varios e amistosos brindes, destacando-se os do commendador Gregorio Garcia Seabra fazendo a entrega da Taça ao campeão de 1918 e o deste agradecendo e fazendo ao mesmo tempo entrega ao patrono da festa de uma artistica cesta de flores naturaes.

Durante o almoço tocou a excellente orchestra do Cinema Odeon.

O sr. Galeno Martins de Almeida, designado para representar o Jockey-Club Paulistano no almoço, dirigiu ao commendador Seabra o seguinte telegramma:

"Jockey-Club Paulistano acceitando summamente agradecido gentilissimo convite meu representante sympathica festa, mas motivo de saude priva-me prazer comparecer. Rogo-vos amavel amphytrião seus homenageados receber nossas saudações amigas."

A representação do Derby-Club deixou tambem de comparecer devido ao fallecimento do almirante Lamenha Lins, director da referida sociedade.

COMO JUNTAR OURO
E'
o deixar-se attingir dos meritos da excepcional offerta
DA FEIRA VASSOURA QUEIMA ATLAS
Carioca, 34
ONDE FOI ALFAIATARIA GUANABARA
(10063)

O gesto...

Como se póde morrer de brincadeira!...

Os frequentadores do theatro Republica estão habituados a ver nessa casa de diversões a actriz Eliza Santos, que ali trabalha depois de uma excursão por S. Paulo.

Galante e nova, a artista tem os seus caprichos, não lhe faltando admiradores.

E Cupido, o deus travesso, vive constantemente a preoccupar-lhe a imaginação. Travessa como elle, a actriz deixou um namorado ou um amante na Paulicéa e aqui logo o substituiu. Oito dias eram passados, e a artista admirava-se, ella propria, como era que tão rapidamente se havia esquecido do outro.

Infelizmente, na capital paulista, era elle quem não se esquecia. Escrevia-lhe quasi que diariamente. A principio foram daqui umas cartinhas respondidas; a vida um pouco menos mal e as esperanças cada vez maiores de uma carreira scintillante no palco. Depois, a correspondencia reduziu-se a cartões postaes, acabando Eliza Santos por não mandar mais uma linha ao ex-pretendido.

Foi isto que o fez desesperar. Eliza Santos estava hospedada aqui numa pensão da rua do Rezende n. 41, e hontem surgiu-lhe em casa, sem aviso previo, o paulista apaixonado. A surpresa foi dolorosa para a actriz, que, vendo-se esmagada, succumbiu no flagrante delicto de amores novos, em que foi apanhada, resolveu applicar o gesto tragico.

Pegou de uma beberagem qualquer, lysol com um pouco d'agua, e ingeriu, lançando em torno um derradeiro olhar ao mundo ingrato e vario.

O dr. Americo Caparica foi chamado ás pressas, livrando-a do perigo. O amante, em face do sacrificio, dispoz-se a perdoal-a e o incidente encerrou-se, não sem a curiosidade das rodas theatraes, que hontem teve um dia cheio de emoções.

A policia do 12º tomou as suas notas.

Não arrecadou, porém, duas cartas que a rapariga escreveu, tendo deante dos olhos a sombra sinistra da morte, mysteriosa e severa.

Numa das missivas, Eliza dirige-se á sua companheira e amiga Annette Parreiras. Deixa-lhe uma palavra de saudade e gratidão. Pede-lhe que, assim que deixar de existir, não permitta sobre o seu corpo frio a curiosidade dos conhecidos e desconhecidos. Quer um enterro decente, sobretudo muitas flores.

A outra é para o amante, causa da quasi tragedia. Diz-lhe que morre de alma ajoelhada, sem odio, nem magua, e faz, a seguir, uma phrase, tirada ao *Raphael*, de Lamartine, para concluir, tanto numa como noutra declaração de ultima vontade, supplicando aos dois que não a deixem morrer, quando a vida é um sonho.

Felizmente, a coisa deu certo, porque a actriz não morreu mesmo.

Tuberculose, bronchite as thmatica e hemoptyses. **Elixir de Mastruço** (10051)

COLLEGIO MILITAR

Os alumnos que não conseguirem vaga, matriculem-se no LYCEU RIO BRANCO. Installação, Corpo Docente e alimentação inegualaveis. Conde Bomfim, 186. (9183)

UMA ESPELUNCA VAREJADA E 18 PRESOS

Por uma denuncia que lhe deram, soube a policia do 2º districto que, na casa 4 da travessa Enedina, em Oswaldo Cruz, estava installada uma banca de jogo. Para fazer a diligencia, foi incumbido um commissario, que effectuou a prisão de 18 vadios, quando jogavam o *monte*. São elles: Antonio Pereira Rosa, Phuglogenio Augusto Vasconcellos, Venancio Firmino, Arlindo Dias da Silva, Clemente Silva, Alvaro Pereira Caldas, Antonio Vital, Manoel Firmino Coelho, Gustavo Ferreira, Saturnino Soares, Alvaro Ballimo, Carlos Vital, Ramiro Leonardo Cardozo, Cicero Firmino Coelho, e Alvaro de Souza Figueredo. Este é o dono da expelunca.

Tinta "Sardinha" A de maior confiança (8729)

A Mundial Companhia de Seguros Avenida Rio Branco, n. 133 Seguros de vida com sorteios mensaes em dinheiro. PREMIOS FIXOS E MUITO MODICOS. (6856)

Impotencia — Porque não usar o medicamento racional e fortificador dos nervos? SEXUOL — 10$. Rua da Quitanda, 17 — Rio — Pharmacia. (9182)

UM MENOR VICTIMA DE UM AUTO, NA RUA BARÃO DE IGUATEMY

Eram 7 horas da noite, quando hontem o auto n. 492, guiado pelo chauffeur Hernani Baptista, correndo vertiginosamente, foi atropelar, ao passar pela rua Barão de Iguatemy, o menor de 4 annos Jorge Guedes, morador no predio n. 8 da mesma rua.

O chauffeur foi preso em flagrante e recolhido ao xadrez do 15º districto policial.

O menor, depois de soccorrido pela Assistencia, foi recolhido á sua residencia, tendo ficado bastante machucado devido ao desastre.

MUTILADO

THEATROS & CINEMAS

O CARTAZ DO DIA

THEATROS

CARLOS GOMES — "O processo do maxixe" (fantasia). A's 7 3|4 e 9 3|4.
PALACE — "Cavalheiro da lua" (opereta). A's 8 3|4.
REPUBLICA — "A pensão da mulata" (burleta). A's 7 3|4 e 9 3|4.
RECREIO — Festival de caridade. "O mestre de forjas" e variado intermedio. A's 8 1|2.
S. PEDRO — "Amor de bandido" (opereta). A's 7 3|4 e 9 3|4.
S. JOSE' — "Contra-mão" (revista). A's 7, 8 3|4 e 9 3|4.
TRIANON — "Uma viagem á Turquia" (comedia). A's 7 3|4 e 9 3|4.

* * *

VARIAS NOTAS

O ESPECTACULO DE HONTEM, NO PALACE. — Por motivo de enfermidade do barytono Pibernat, uma das principaes figuras da companhia Aida Arce, foi modificado o cartaz annunciado. Assim, na *matinée*, subiu á scena *Senhorita Tralalá*, em vez de *Cavaleiro da lua*, representando-se, á noite, *Mercado de machachas*, mas com o barytono Russel, que se mostrou á altura da interpretação do papel de "Tom", o qual representou com minuciosos detalhes e cantou com excellente voz, podendo, sem favor, ser considerado como um dos melhores interpretes desse papel.

Durante toda a opereta, ouviu as maiores demonstrações de apreço, pois que em absoluto se mostrou um bello artista. Essa impressão foi ainda augmentada com o facto de ter sido convidado a cantar inesperadamente.

O barytono Russel merece, portanto, os calorosos applausos que recebeu hontem de uma boa platéa, que aliás muito conhece a opereta e não regateou palmas ao barytono estreante.

* * *

O SUCCESSO DA REVISTA — Continua obtendo ruidoso successo a nova revista — *"Contra-Mão"*, original de Alfredo Breda e Romano Coutinho, musica do maestro Henrique Sanchez. A nova revista, que tem feito esgotar as lotações do S. José, tem criticas interessantes e scenas originaes, sendo os seus comperes magnificamente desempenhados pelo actor José de Deus e pela actriz Julieta de Almeida. Hoje novamente se repete a applaudida peça.

* * *

O FESIVAL DE HOJE, NO RECREIO. — E' hoje que, no theatro Recreio Dramatico, se realisa o grande festival em beneficio da Igreja de Catumby. O espectaculo, que foi bellamente organisado, compor-se-á, alem da representação do drama — *"Mestre de forjas"*, em que toma parte a grande artista Italia Fausta, de um acto variado, dividido em tres parte e em que tomam parte os nossos primeiros artistas, entre os quaes Alexandre de Azevedo e Ferreira de Souza, portanto, sendo de crer que o Recreio fique hoje repleto, pois dos poucos logares que ainda restam tem sido grande a procura de bilhetes.

* * *

HOJE HA PREMIÈRE NO TRIANON — O dia de hoje deve proporcionar duas formidaveis enchentes ao Trianon, o elegante theatrinho da empreza Staffa & Fróes, á avenida Rio Branco. E' dia de *première*, e isso bastaria para garantir ao Trianon duas casas magnificas. Mas succede que essa *première* é de uma comedia que gosa de fóros autêos, como espectaculo para rir.

Trata-se da comedia em tres actos — *"Viagem á Turquia"*, tres actos cheios de alegria, de vivacidade, de movimento scenico, a que os artistas do Trianon vão dar um desempenho estupendo, nada lhe faltando, portanto, para fazer longa carreira no theatrinho em que trabalha a companhia Leopoldo Fróes.

Continua annunciada para breve, no Trianon, a estréa da actriz Amelia Rios, um novo e valioso elemento artistico, que vae enriquecer o elenco feminino do Trianon.

* * *

EM NICTHEROY

Continua em scena, no theatro Polytherpsia, da visinha cidade de Nictheroy, a burleta revista em tres actos *"Flauta, cavaquinho e violão"*, que tem levado aquelle theatro consecutivas enchentes. Essa peça ainda hoje será representada alli, e o será por muitas noites, até que possa ir á scena a burleta de Gastão Tojeiro e Freire Junior — *"A mulata do cinema"*, que se acha em ensaios.

"Flauta, cavaquinho e violão" tem uma musica lindissima, da lavra do maestro Carlos Paiva, e é muito bem representada pelos elementos da companhia que alli trabalha, sob a direcção do actor Afonso Baptista.

* * *

"O CORREIO DE LYON" — E' esta a distribuição d'*O Correio de Lyon*, drama de grande espectaculo, calcado num caso de vida real, que subirá á scena do Recreio, no correr da semana entrante: *Jeanna*, Italia Fausta; *Julia*, Davina Fraga; *A velha* Branca de Lima; *a fina*, Iracema de Alencar; *estalajadeira*, Nina Castro; *Lesurques e Dubosc*, Eduardo Pereira; *Jeronimo Lesurques*, Mario Arozo; *Dier*, Carlos Abreu; *Courriol*, F. Marzullo; *Doubenzer* Nazareth, *Chopard*, Leonardo; *Fouinard*, Oliveira; *Lambert*, Santos Lima; *Joliquet*, Nestorio Lips; *Magloire*, Guimarães; *Dumont*, Ferreira; *Guenon*, Lima.

* * *

COMPANHIA CLARA WEISS — Na primeira quinzena de abril proximo, teremos, no Theatro Lyrico, a estréa da Companhia de Operetas Clara Weiss, que em Buenos Ayres ultima seus preparativos para a viagem e apura os ensaios das operetas de novidade que nos vae dar a conhecer na sua temporada no Rio.

Todo o repertorio vem montado com o maior luxo de scenarios e guarda-roupa, tanto um como outro completamente novos. As operetas serão desempenhadas magnificamente, por um conjunto artistico de primeira ordem.

* * *

PARIS E RIO COM THEATROS IDENTICOS — Paris com todo o intenso movimento theatral possue um theatro cujo repertorio é constituido unicamente de peças de grande montagem — o Chatelet. A Empreza Paschoal Segreto, vendo a evolução da nossa cidade achou que era tempo para conceder o mesmo aos cariocas. E não se enganou. A temporada desse genero inaugurada no S. Pedro vingou. Os espectaculos são grandemente concorridos e os applausos á peça em scena, o melodrama — *"Amor de bandido"*, são muitos e repetidos.

* * *

COMPANHIA AIDA ARCE — No Palace Theatre, representa-se esta noite, pela terceira vez, a deliciosa opereta moderna — *"Cavalheiro da lua"*, que, representada ante-hontem em première e com uma enchente, agradou extremamente, sendo todos os interpretes muito applaudidos e a *mise-en-scene* de Barreta muito apreciada.

O espectaculo torna-se interessantissimo, tanto mais que a representação é excellente, e n'ella se destacam Aida Arce, que, a par de cantora applaudida, se mostrou, mais uma vez, uma actriz cheia de espirito, e Maria Fuster, deliciosa na bahiana, Barreta, engraçado como sempre, Pibernat em toda sua elegancia, cantando com enthusiasmo, Augusto Soto, fazendo rir não devendo, ser esquecido o maestro Samuel Arce que dirigiu a orchestra com a sua comprovada competencia e elegancia.

Amanhã a companhia dará a primeira representação da opera comica *"Mascotte"*.

* * *

"A PENSÃO DA MULATA", NO REPUBLICA. — A Companhia Arruda, mais uma vez, varia o seu cartaz, para nos dar as primeiras representações da engraçadissima burleta paulista — *"A pensão da mulata"*, um dos seus maiores successos comicos, quer pela peça em si, quer ainda pelo desempenho que lhe é dado pelos artistas encarregados dos principaes papeis, e entre elles, Arruda, Prata, Soares, Vicente Felicio, Celeste Reis, Annita Campili, Carmen Ordeñez e outros.

Em ensaios a revista de Carlos Bettencourt e Rego Barros, — *E' de ban-ban-bar* que subirá á scena antes da Semana Santa.

A 11 de abril realisa-se a festa artistica do actor Arruda, com a primeira representação da burleta de enorme exito — *"O contrabando"* e uma conferencia pelo festejado sobre o "football", em caipira. Para o espectaculo podem desde já ser feitas encommendas de localidades.

NO MUNDO DA TÉLA

"Jeanne d'Arc", no Odeon

Uma grande data na cinematographia carioca. O Odéon exhibe hoje uma das mais notaveis producções americanas, um "film" considerado um verdadeiro monumento da tela.

Jeanne d'Arc, interpretado pela eminente *diva* Geraldine Farrar, teve, não ha muito, as honras de uma apresentação especial á imprensa e á alta sociedade carioca, e a impressão que elle deixou foi extraordinaria, considerando todos tratar-se de uma verdadeira obra-prima, maravilhosamente bella, empolgante e inesquecivel.

Vae hoje, emfim, ter o grande publico o prazer de vel-o, graças ao [illegible] da Companhia Cinematographica [illegible] que o adquiriu da Paramount por elevadissimo preço.

E' um verdadeiro espectaculo de arte superior o que o Odéon dá aos seus frequentadores, nessa magistral pellicula, odysséa heroica da vida da Donzella de Orléans.

* * *

Lina Cavalieri, no Avenida

A famosa *diva*, que ainda ha pouco nos deu uma nova interpretação para a tela, "Gismonda", apparece-nos hoje na sua segunda interpretação para a Paramount, — "Thesouro da arte", film em que, em uma scena da "Carmen", um dos notaveis papeis da cantora, figura tambem seu esposo, o tenor Lucien Muratore.

A pellicula é das mais interessantes, de technica perfeita, effeitos de luz admiraveis, com todas as qualidades, em summa, que notabilisam as producções da famosa editora.

O assumpto é este:

Numa aldeia da Italia vivia uma linda rapariga, em companhia da velha mãe e de sua irmãsinha Nina. Dona de uma linda voz, cantava ella com infinito sentimento, tornando-se o orgulho artistico daquelle burgo, perdido entre as montanhas. Por acaso, ricos americanos por ali passaram e, ouvindo-a, encantaram-se com o timbre da soberba voz, com a sua immensa doçura, decidindo desde logo tomar á sua conta a educação musical da rapariga.

Acceito o offerecimento, já nada mais a ligando á terra natal, pois que a velhinha fallecera, a moça acceita o offerecimento e, levando tambem Nina, para quem extremosissima era, parte com os seus protectores.

Não tarda que, sob o nome de La Vecci, ella faça a sua estréa em Paris, tornando-se logo uma "estrella" de destaque, verdadeira gloria da scena lyrica, disputada por todos os publicos. Tambem o amor a conquista, na pessoa do joven conde Nerval, e liga-se ella ao nobre pelos laços do matrimonio, isso após varios incidentes, que constituem interessantes scenas da pellicula.

Recebe La Vecci uma vantajosa proposta para a America e acceita-a. Durante a travessia, Nina, a irmã, enamora-se de um joven medico, a quem dá consentimento para falar á irmã no projecto de casamento, entre ambos combinado. La Vecci não se oppõe, mas acha que a solução foi demasiado rapida, sendo preciso que os dois mais intimamente se conheçam.

Na America, reproduzem-se os triumphos, renovam-se os louros colhidos pela cantora, que, depois de uma prolongada "tournée", accede ao pedido que lhe faz o esposo de uma visita a uma velha tia, residente num dos Estados do Sul, senhora da velha nobresa, orgulhosa dos seus brazões e pergaminhos. Diga-se desde logo que La Vecci não cae nas sympathias absolutas da fidalga, mãe de um sujeito absolutamente antipathico, conquistador perigoso, a quem a cantora já conhecia da Europa.

Philippe começa a assediar Nina com os seus galanteios. La Vecci apercebe-se do perigo que corre a irmã e procura defendel-a das garras do leviano, que, na propria casa materna, já tivera uma aventura amorosa, desviando uma mestiça, ainda ali empregada, rapariga que, vendo-se privada dos carinhos do seductor, jurára delle vingar-se.

Philippe, cuja leviandade não tinha limites, encontrando-se, certa noite, a sós com La Vecci, agarra-a e tenta convencel-a de ceder aos seus desejos. Honesta, fiel ao marido, a cantora repelle-o e, como elle queira pela violencia reduzil-a, defende-se heroicamente, afinal, num gesto supremo, não tendo meio outro de escapar, arranca do seu grampo, em forma de punhal, e dá o golpe. Desmaia, emquanto o marido, que a procurava, corre a soccorrel-a, encontrando, pouco adeante, caido, sem vida o primo.

La Vecci é accusada do crime. As provas são evidentes e passaria ella futuramente por crueis provações, se toda a verdade não fosse esclarecida, com a confissão da mestiça, que matára o infiel, emquanto La Vecci estava desmaiada.

O film é, positivamente, emocionante.

* * *

Robinne e Tom Mix, no Pathé

Robinne, a grande actriz franceza, reapparece hoje no Pathé, em uma das mais celebres obras do moderno theatro. O "Dedalo", de Paul Hervieu, prestava-se admiravelmente a uma adaptação cinematographica. O seu argumento é forte e delle vamos dar uma idéa ao leitor que, porventura, não conheça a peça theatral, pelo menos de leitura.

Max de Pogis desposára Mariana Villard-Duval, de quem tinha tido um filho, Luizinho. A felicidade parecia-lhes reinar em casa, mas eis que um dia sua esposa descobriu que elle a atraiçoava com uma intima amiga.

Fundamente offendida e não podendo conter-se, Mariana provocou um escandalo; e, apezar de ambos se amarem, convenceram-se reciprocamente de que o divorcio era o unico desenlace possivel.

Livre, Mariana, ao cabo de algum tempo, contrahiu novo casamento com o explorador Guilherme Lebreuil, seu amigo de infancia.

A sentença do tribunal confiára-lhe a guarda de seu filhinho; mas, por seu turno, Max de Pogis, que tinha desposado a sua cumplice, envivando meses depois, reivindicava agora o seu direito paterno.

A posse do filho por ambos os antigos conjuges em presença um do outro; na realidade, elles não tinham deixado de amar-se, de fórma que Mariana — de começo indifferente e altiva — acabou por consentir em que Max de Pogis levasse o Luizinho para o campo, durante um mez, em companhia da avó paterna.

Accidentalmente a creança adoeceu e a mãe acudiu sem demora para tratar della. O contacto de Mariana com o seu ex-marido demonstrou-lhe que, embora desligados pela lei humana, a Natureza continuava unindo-os pelo sentimento; succedendo que, após as melhoras do pequeno, certa noite Max penetrou no seu quarto e, apezar de prolongada resistencia — por não querer ser infiel ao seu novo marido — Mariana acabou por succumbir, entregando-se-lhe.

No seu regresso á casa, Guilherme apurou a verdade e, desvairado pelo ciume, partiu arrebatadamente em procura do seu rival, a quem matou, suicidando-se depois.

Como se não bastasse, o Pathé dá-nos dois actos em que Tom Mix é superior, "Pae por desastre", edição Fox.

Tom Mix leva ao extremo a interpretação de um "cow-boy", accusado de perturbar a vida patriarchal do povoado e no papel de apaixonado da filha do regedor, decuplica todas as proezas engendradas no cerebro de um simples conhecedor de que força é lei, convencido de que o melhor caminho para obter o que quer é começar por se apoderar, sem levar em conta os desejos alheios ou as futuras intervenções.

Successivamente pedindo e exigindo, ora accusado, ora perseguido, Tom Mix tem margem nestes dois actos para firmar definitivamente a fama de que vem se tornando credor nas cinco creações que já apresentou sob a direcção Fox.

A presente "Sunshine Comedy" não pode ter rival em excentricidade, novidades e execução.

* * *

Duas celebridades, no Cine Palais

No programma cuja "première" nos dá hoje o Cine Palais, figuram dois nomes notaveis da tela. Um delles é o de Olive Tell, que tem um sensacional trabalho na peça intensamente dramatica — "A noiva do juiz". O outro nome é o do invejavel e inexcedivel Charles Chaplin, que, como protagonista do engraçadissimo "vaudeville" — "Carlito na tosca", trará o espectador em franca e incessante hilaridade.

* * *

Uma pellicula grandiosa, no Parisiense

Quem fôr hoje a uma das sessões do Parisiense só terá motivo para bemdizer a feliz inspiração que o levou áquelle centro de diversões. "A fallibilidade da lei", cujas primeiras exhibições se annunciam, é um film de emocionantissimo entrecho e de lances arrebatadores, que maior vulto tomarão ante o desempenho magistral que lhe dá a reputada actriz Alma Hanlon. A Keystone completa o programma, com a chistosa comedia — "Situações equivocas".

* * *

Um grande drama de aventuras, no Iris

Como nota culminante do programma novo que hoje começa a exhibir o Iris, destaca-se um grande drama de aventuras, em 8 partes, denominado — "Kop, Xun e Kop", *Os vencedores da morte*, em que é protagonista o celebre rival de Maciste, o herculeo Buffalo, que, mais uma vez, põe em jogo todas as suas qualidades de artista athleta. Seguir-se-á o vigoroso drama em cinco actos — "O beijo decisivo".

* * *

Dois grandes nomes na tela do Paris

O cinema da praça Tiradentes vae offerecer hoje aos seus "habitués" um espectaculo dos mais attraentes, em cujo programma rutilam duas grandes "estrellas" da arte muda. São ellas Alice Brady, a formosa artista autora de tantas creações notaveis, que se apresenta como protagonista do pesante drama da vida moderna — "Teu amor... paguei-o," e "A noiva do juiz", cinco emocionantes actos por Olive Tell.

* * *

O sensacional programma do Ideal

Os apreciadores dos cartazes dos grandes films, das obras de deslumbrantes montagens e de emocionantes enredos encontrarão como satisfazer plenamente o seu desejo, indo logo, á tarde ou á noite, ao Ideal, onde se exhibem dois films ultra-sensacionaes, que são: — "Um cancro da sociedade" (o divorcio), que até hontem fez enorme successo no Pathé, e "A sonata de Kreutzer", em cujo desempenho se salienta Thera Bara e Nance O' Neil.

* * *

Dois films deslumbrantes, no Americano

E' deveras arrebatador o espectaculo que hoje proporciona aos seus espectadores o cinema de Copacabana. Esses films são — "Fraqueza do homem", drama de entrecho emocionante, e "Panthéa", portentoso film cujos violentos lances arrebatam o publico.

* * *

Dois grandes films e dois grandes artistas, no Mattoso

O cinema da praça da Bandeira organizou para hoje um cartaz constituido pelos gloriosos nomes de William Hart, muito apreciado nas rodas cinematographicas, e Dorothy Dalton, a talentosa actriz de ha muito já consagrada pelo nosso publico. O primeiro será o protagonista do soberbo drama — "Trunfo é páo" ou "Braço forte", apresentando-se Dalton como interprete principal do sensacional drama — "Peccados de amor".

* *

Dorothy Dalton, hoje, na tela do America

A talentosa e insinuante actriz que é Dorothy Dalton vae hoje deliciar o publico frequentador do America, na interpretação do sensacional drama — "Peccados de amor". No "écran" do centro de diversões da praça Saenz Peña será mais projectada a grandiosa pellicula — "O teu amor... paguei-o".

* * *

O grande tragico Hayakawa, hoje, no Modelo

A "première" de hoje, no Modelo, terá a garantir-lhe successo certo e seguro a apresentação do notavel tragico japonez Hayakawa, que novos louros conquistará no empolgante film — "Intenção occulta", já exhibido com successo no Avenida. E, como fecho do programma o Modelo ainda nos dará os ultimos episodios do electrisante drama — "O rastro sangrento", seguindo-se-lhes o "Gaumont Jornal", ultimo numero, e a engraçada comedia — "Cacho de nozes".

* * *

O programma de hoje no Boulevard

O programma cuja estréa annuncia para hoje este cinema, e que está destinado a grande successo, consta do seguinte: *Rolleaux, o invencivel*, 1ª e 2ª séries, em quatro actos, por Eddie Polo, e *Na vereda da sombra*, vigoroso drama em cinco actos.

* * *

Um attraente cartaz, hoje, no Smart

Organizado a capricho, promette um enorme exito o programma que hoje estréa o Smart, e que está assim organizado: *Amor e ambição*, vigoroso drama em seis actos; *Dr. Rameau*, o famoso romance que tem como interpretes principaes os festejados artistas Frederick Perry, Stuart Holmes e Dorothy Bernard.

(11023)

QUEIJOS DO SUL
Typos Prato, Port-Salut e Chester. Casa Rist. Rua 7 Setembro 77. (9908)

Antigal DO DR. MACHADO E' o melhor remedio, por via gastrica, para curar a syphilis. E' de gosto agradavel e não tem dieta. Vende-se em qualquer pharmacia. (4595)

RINS, tornam-se sãos com a Agua "Excelsior", tel. N. 3032. (8883

GRANADO & C.
Rua 1º de Março n. 14.

FORMULA:
CREOSOTO DE FAIA
-:- IODO -:-
Hypophosphito de SODIO.
Hypophosphito de CALCIO
-GLYCERINA-
Fartos elementos para a Hygiene dos Pulmões e
: : Robustez : :

(8406)

DE MINAS PARA A SANTA CASA E DA SANTA CASA PARA O NECROTERIO

No dia 16 do corrente, vindo de Santa Luzia do Carangola, em Minas, deu entrada na Santa Casa, com um ferimento produzido por faca, no thorax, o dentista Lauro Sodré da Silva, de côr parda, de 24 annos de edade presumiveis e morador, no que parece, naquella localidade. Lauro fora mandado para a Santa Casa pelas autoridades de Carangola, e, depois de todo esse longo tempo de soffrimento, entre alternativas de seu estado, veio a fallecer pela madrugada de hontem.

Ha, porém, um ponto interessante neste caso. Lauro trazia, como dissemos, um ferimento feito por faca, e, tanto quanto lhe permittiam falar as suas melindrosas condições de saude, dissera que aquelle ferimento fôra producto de um crime.

A nossa policia nada tem a ver com o facto, visto como a entrada do ferido para a Santa Casa foi feita regularmente com a necessaria guia e o pedido das autoridades carangolenses. Mas, cumprindo a parte de dever que lhe tocava, mandou communicar a morte de Lauro áquellas autoridades, que, naturalmente, para esclarecimentos, deverão saber á policia daqui as causas do ferimento que provocou a morte a Lauro.

O cadaver do infeliz foi mandado para o Necroterio da Policia e o medico legista que o autopsiou, dr. Rau Martins, deu como *causa-mortis* "anemia cerebral, em consequecia de aneurisma".

Escola Livre de Odontologia do Rio de Janeiro

Encerram-se hoje as inscripções para exames e matriculas, em accordo com o decreto 3.603. (D 18072)

Cinema Americano
COPACABANA
HOJE — Mais um espectaculo magestoso, mais um dia de grande successo, mais um programma arrebatador constituido por duas joias cinematographicas — A FRAQUEZA DO HOMEM, drama americano e PANTHEA, deslumbrante drama historico.
Quarta-feira — DIA DA MODA — Rolleaux o invencivel. (D 16909)

TRIPHOL (NOVO REMEDIO). Tonico geral do organismo, o mais activo. RECALCIFICA, REMINERALISA, ENGORDA. — Vidro 3$500, em qualquer pharmacia (4506)

KOLA SOEL

E' infallivel na anemia, fraqueza. Tonifica o coração, os nervos, os musculos, o cerebro, cura as molestias do estomago

A' venda: Araujo Freitas & Cia.

5688

Amanhã - 1º de Abril

Fim de estação!

Grandes vendas com grandes

Reducções em todos os preços!

Ao 1º Barateiro
100, Avenida Rio Branco

Au Petit Marché
Rua Ouvidor, 86

A melhor opportunidade!

10120

CONFERENCIAS QUARESMAES, NA CATHEDRAL METROPOLITANA

A FÉ E O SOBRENATURAL

Realizou-se hontem ás 8 horas da noite, na Cathedral Metropolitana, sob a presidencia do cardeal Arcoverde, a setima conferencia quaresmal, pelo conego dr. Benedicto Marinho.

O templo estava lindamente ornamentado, e repleto de numerosa assistencia.

O conego Marinho, subindo á tribuna sacra dissertou, durante uma hora, com grande eloquencia, sobre o thema: — *"A fé e o sobrenatural"*.

O orador, ao começar a sua conferencia, diz que o assumpto que versou no discurso passado encaminhava o seu pensamento para a presente these. Realmente tratou, entre outras anomalias do sentimento religioso, da superstição, que alguem chamou uma filha muito louca de uma mãe muito sabia, dando a entender que a superstição é filha da religião; conceito que não é muito exacto; a superstição é uma exerescencia na religião, é a parasita da fé.

Em todo o caso, como ella existe em todos os povos, em todos os tempos e se manifesta em todas as religiões, essa existencia serve como symptoma e revela uma tendencia: o sobrenatural.

O orador define o que seja o sobrenatural, e trata d'elle na sua manifestação mais sensivel que é o milagre.

Diz que não vem fazer uma dissertação meramente academica, uma reminiscencia dos seus estudos universitarios; mas obedecendo ao espirito e ao programma de suas conferencias, mostrar com a fé nos milagres é um meio de cultura da fé. Realmente o milagre é a carta credencial de Deus nas suas obras, uma chancella, um sinete divino. Cita palavras de Spinoza e uma bella pagina de um critico insuspeito Scherer, na sua Miscellanea de critica religiosa.

Antes de tratar dos milagres de Jesus Christo, mostra a sua possibilidade, a sua utilidade, conveniencia e opportunidade, fazendo a critica de pensamentos de J.J. Rousseau nas suas celebres *cartas da montanha* e diz que são factos verificados, constatados, e exarados com todas as garantias nesse livro de authenticidade, sinceridade e precisão admiraveis, que é o Evangelho.

Com palavras do proprio J. Christo diz qual o fim que Elle teve em mira: firmar a fé e converter o mundo.

Esses milagres nos são presentes pela historia, que desappareceria por completo nos seus fundamentos se elles fossem postos em duvida. Uma religião que para acompanhar o espirito da critica moderna, devesse prescindir desses milagres seria ainda uma anomalia do sentimento religioso.

Trata dos milagres ecclesiasticos e do meio de controle para separar o milagre de suas falsificações; e cita a proposito um episodio passado com um protestante inglez a respeito da canonisação dos Santos. Ao terminar mostra que conseguido o fim collimado pelos milagres do Evangelho, a nova ordem de coisas, de que nós somos beneficiarios, constitue um milagre perenne, prova de todos os outros. O dever do catholico é cultivar a fé, com uma crença nos milagres, que mostram a acção de Deus na fundação do christianismo, e defender o baluarte do sobrenatural, atacador por esses tres corpos de exercito que o investem em nome da razão pura, do naturalismo e da critica historica.

OS "MOÇOS BONITOS" AGEM EM NICTHEROY

1:400$000 que voam...

Na policia Central da cidade visinha, esteve hontem o dr. Murillo de Souza Soares, afim de queixar-se de que, quando jogava bilhar, no café "Londres", á rua Visconde do Rio Branco, tendo deixado o seu "paletot" num cabide, com a importancia de 1:400$000, ao vestir o mesmo viu que tinha sido furtado.

A policia ouviu o queixoso e immediatamente providenciou para as respectivas deligencias, que, em parte, foram coroadas de exito, pois o autor do furto foi descoberto, confessando o crime.

Na busca, entretanto, que a policia effectuou em seu quarto, á rua Visconde de Uruguay, somente encontrou a importancia de 60$000.

Em vista do lesado ter desistido da queixa, a policia não proseguiu contra o autor do furto.

A VIGARARIA DE CAMPOS

Conforme ha dias noticiámos, em primeira mão, foi nomeado vigario de Campos, por d. Agostinho Benassi, bispo de Nictheroy, o padre Antonio Carmello. Agora sabemos que sua revma. partirá para tomar posse daquelle logar, no proximo dia 11 de abril, devendo voltar para a capellania de Santo Antonio dos Pobres, nesta capital, o revmo. padre dr. Olympio de Castro.

ULTIMA HORA

2º CLICHE'

O sr. Paulo Barreto recebido pelo rei Alberto

Bruxellas, 29 (A. H.) — O rei Alberto recebeu hontem o sr. Paulo Barreto, da Academia Brasileira.

O dr. Barros Moreira, ministro do Brasil, fez no rei dos Belgas a apresentação do sr. Paulo Barreto, que era portador das homenagens de toda a imprensa brasileira.

O jornalista brasileiro, em palestra com o soberano disse que a sympathia do Brasil pela Belgica, data de muito tempo e que a guerra não fez outra cousa senão augmental-a e fortifical-a, sobretudo, pelas relações intellectuaes que se estabeleceram entre ambos os paizes.

O rei respondeu-lhe affectuosamente, dizendo que jamais esquecerá o Brasil, unica nação que protestou contra a invasão do seu paiz.

Durante a recepção, que teve um cracter simples, mas muito cordial, o rei demonstrou o seu conhecimento e a sua profunda admiração pelas cousas do Brasil muito revelando-se tambem muito sensibilisado pela acção da imprensa brasileira que se collocou sempre ao lado da Belgica e pediu aos intellectuaes brasileiros que continuassem a trabalhar no sentido de dar maior desevolvimento as relações entre os paizes.

O soberano Belga manifestou ao sr. Paulo Barreto o desejo de ver cada vez mais apertados os laços de amizade que já se prendem a sua nação ao Brasil, e acha que é necessario uma approximação intellectual e economica, ainda mais intima.

O sr. Paulo Barreto teve tambem a impressão de que o rei tem a convicção profunda de que se torna imprescindivel o desenvolvimento das relações transatlanticas entre o Brasil e a Belgica.

A' tarde o jornalista brasileiro visitou o burgomestre, sr. Max, com quem entreteve uma palestra muito amistosa.

Em companhia do dr. Barros Moreira, ministro do Brasil, o sr. Paulo Barreto visitará ainda hoje, as regiões assolladas de Ypres, pretendendo regressar amanhã a Paris.

As fronteiras militares do Rheno e da bacia do Sarre

Paris, 30 (A. H.) — O "Petit Parisiense" em sua edição de hoje, ousa affirmar que o problema das fronteiras militares do Rheno e o da bacia do Sarre, está já resolvido.

"O resultado da Conferencia — diz o jornal — deve ser esperado com plena confiança."

A instituição de uma frente de commando unico

Paris, 30 (A. H.) — Segundo escreve "Le Matin", a extensão dos poderes que devem ser conferidos ao general Mangin sobre o Exercito da Polonia, seria tambem estudado pela Conferencia.

Diz o mesmo jornal que é pensamento corrente a instituição de uma frente de commando unico desde o Baltico até o Mar Negro.

A questão do desembarque do exercito polaco Dantzig

Paris, 30 (A. H.) — Relativamente ao desembarque do Exercito polaco em Dantzig observa o "Petit Parisien" que o governo allemão assumiu a mesma attitude quando da ruptura das negociações em Posen.

"Desta vez, porém, — conclue o jornal — o general Eudant o ameaça com a ruptura geral do armisticio."

Sobre este assumpto, diz ainda o "Petit Parisien", que o "Comité" dos quatro tomará uma deliberação, dentro de pouco tempo, que será immediatamente publicada.

Os incidentes occorridos em Spalato

Washington, 30 (A. H.). — O Bureau de informações Servo-Oresta-Sloveno" dá a seguinte versão, de fonte yugo-slava, nos incidentes occorridos em Spalato no dia 10 do corrente:

"Os marinheiros italianos provocaram a desordem com o intuito de provocar combates sangrentos, [illegible] a partida de patrulhas interalliadas [illegible] estava marcada para o dia [illegible] sem a menor provocação [illegible] vos. Os marinheiros americanos [illegible] ram um croata e espancaram [illegible] mente assim como aos [illegible] cudiram em auxilio do [illegible] italiano; sairam para a rua de [illegible] lha na mão ferindo homens [illegible] res e creanças, até que uma patrulha inter-alliada veio restabelecer a ordem. Officiaes e civis alliados [illegible] o conflicto das janellas da Bibliotheca Publica e não intervieram, [illegible] em numero inferior".

Possuimos provas — termina a communicação — de que os conflictos foram premeditados pelos italianos".

Ainda o desembarque de polacos em Dantzig

Paris, 30 — (A. H.) — O Temps diz que os governos alliados e associados parecem ter resolvido passar por cima das objecções allemãs e impôr, pela força, o desembarque de tropas polacas em Dantzig.

Essa resolução, todavia não implica necessariamente ser seu pensamento a annexação dessa cidade á Polonia.

Os governos alliados parecem inclinados a criar, em torno de Dantzing um estado neutro de maneira a evitar a união dessa região seja á Allemanha, seja á Polonia.

Amsterdam, 31 (3.50 a. m.) — Em resposta á nota da Allemanha relativamente á questão do desembarque de tropas polacas em Dantzig o marechal Foch enviou contra dizendo que daria, pessoalmente, em Spa, no dia 3 de abril, todas as garantias exigidas ao plenipotenciario allemão, que estivesse munido de plenos poderes para resolver o assumpto, dentro do prazo de 48 horas.

O governo allemão resolveu enviar o sr. Erzberger, que já chefiou a Delegação do Armisticio, na caracter de Plenipotenciario.

A CORRIDA DE HONTEM, NO JOCKEY-CLUB PAULISTANO

S. Paulo, 30 ("Correio da Manhã", — Com numerosa concurrencia, realizou-se hoje, no prado da Mooca, a penultima corrida da actual temporada do Jockey-Club Paulistano, tendo a principal prova do programma, o "Grande Premio Presidente do Estado", sido ganho pelo nacional Sunrise.

Nessa prova deu-se um lamentavel accidente. O cavallo Spar, que corria em segundo logar, ao fazer a curva que dá o ingresso á recta final, desmunhecou, tendo ficado inutilisado para corrida.

A casa de apostas accusou um movimento geral de 63:512$000.

Foi este o resultado geral:

Pareo "Excelsior" — 700$000 e 140$000 — 1609 metros — Venceram: Pocker e Indayá — Tempo, 104 1|2 — Poule simples, 23$400; dupla, 26$600.

Pareo "Consolação" — 800$000 e 160$000 — 1000 metros — Venceram: Neenah e Hadena — Tempo, 62 — Poule simples, 21$000; dupla, 39$600. Não correu Monastir.

Pareo "Animação" — 800$000 e 160$000 — 1500 metros — Venceram: Jassy e Pinlguette — Tempo, 96 — Poule simples, 27$000; dupla, 16$400. Não correu Suavita.

Pareo "Mixto" — 900$000 e 180$000 — 1609 metros — Venceram: Mozart e Laia — Tempo, 101 — Poule simples, 16$600; dupla, 31$000.

Pareo "Supplementar" — 1:000$000 e 200$000 — 1609 metros — Venceram: Chispazo e Indayá — Tempo, 101 1|2 — Poule simples, [illegible]; dupla, 21$400.

Pareo "Imprensa" — 1:300$000 e 260$000 — 1800 metros — Venceram: Sans Dire e Silhueta — Tempo, 113 — Poule simples, 21$[illegible]; dupla, 25$000.

"Grande Premio Presidente do Estado" — 5:000$000 e 1:000$000 — 3000 metros — Venceram: 1º Sunrise; 2º Diewort; e em 3º Magestade — Tempo, 195 — Poule simples, 19$100; dupla, 44$200. Leilah não correu.

Pareo "Combinação" — 1:000$000 e 200$000 — 1609 metros — Venceram: Aladir e Apacinette — Poule simpes, 14$800; duplas, 22$000.

DENUNCIA ESCANDALOSA CONTRA O CONFERENTE DA CENTRAL

O conferente Luiz Galvão, que serve como encarregado da estação de Itatiaya, no ramal de S. Paulo, da Estrada de Ferro Central do Brasil, está em apuros.

O Centro Pastoril incumbiu o conferente Galvão de zelar um grande pasto que está situado na referida estação, tendo o direito de [illegible]

[illegible]

ULTIMA HORA

Louise Milhe

[illegible] Albert François Milhe e filho [illegible] LOUISE MILHE [illegible] rua Carlos Sampaio [illegible] (16.152)

Cine TIJUCA
Praça Saenz Peña
Telephone Villa 3655.
MARECHAL FOCH, o vencedor dos allemães, em sua vida publica e particular.
-- O TENOR --
Drama de "Milano", em 4 actos
MUTT e JEFF, em "Falta Carvão". Desenhos animados de Bud Fisher.
Laços partidos
Bello drama de "Brady", em 5 actos, com as artistas June Lowe e June Elvidge.
Amanhã — Programma novo, communicado por 2º anno deste cinema. (D 18060)

Cinema SMART
214 — Boulevard 28 de Setembro — 216
HOJE HOJE
Amor e ambição
Acção dramatica em 6 actos pela artista HELEN HYRES
DR. RAMEAU
Film extra em 5 actos da Fox. Desempenhado pelo trio FREDERICK PERRY—STUART HOLMES e DOROTHY BERNARD. (649)

Cinema VELO
Rua Haddock Lobo, 102
Hoje! Hoje! Hoje!
— GAUMONT JORNAL —
A menina do chocolate
(A celebre peça de Paul Gavault, 5 actos, por Ann Murdock)
MADGE KENNEDY, em
Jogo perigoso
(6 actos da universal Goldwin)

Cine Boulevard
163 — Boulevard 28 de Setembro — 163
— HOJE — AMANHÃ —
O mais sublime, o mais grandioso, o mais admiravel dos films em series!
Rolleaux, o invencivel
Romance deslumbrante, ante a força phenomenal do querido EDDIE POLO.
1ª e 2ª series em 4 actos.
Como complemento:
Na vereda da sombra
Soberbo drama em 5 actos. (D 17802)

Cinema Haddock Lobo
Telephone Villa 480
Premio e castigo
5 actos da Paramount, por Wallace Reid, Anna Little e Lottie Pickfords.
Um cancro da sociedade
(O DIVORCIO)
6 actos de technica e encenação impeccaveis da mundial Fox Film Corp.
Amanhã — [illegible]

Cinema Mattoso
Praça da Bandeira
HOJE! HOJE! HOJE!
Willian S. Hart
O maior interprete dos typos do Oeste americano no drama
Braço Forte!
(TRUNFO E' PÁO!)
5 actos Super-Triangle
Dorothy Dalton
— EM —
Peccados de Amor
5 actos Super-Triangle.
Um programma memoravel!
Dois grandes artistas!

Cinema Modelo
Rua 24 de Maio 287
HOJE! HOJE! HOJE!
— GAUMONT JORNAL —
(documentario)
Hayakawa
no estupendo drama da Paramount, em 5 actos:
Intenção Occulta
(The white man's law)
Rastro Sangrento
Os ultimos episodios, 14º e 15º — (Cacho de nozes), comedia.
Quarta-feira — Hayakawa, em "Intenção occulta", Paramount e "Rastro sangrento", final.

ELECTRO-BALL - CINEMA - Empresa Brasileira de Diversões
51, Rua Visconde do Rio Branco, 51
Elegante e confortavel estabelecimento de diversões, que se recommenda pela distincção do publico que o frequenta.
Exhibições cinematographicas dos melhores fabricantes de films
HOJE - Programma novo, com a exhibição do drama em cinco partes - **HOJE**
A RIVAL
E UMA FITA COMICA DE GRANDE SUCCESSO
EXERCICIOS DE ELECTRO-BALL
Bilhares — Outras diversões — Banda de musica militar.
Das 16 ás 24 horas.
AO ELECTRO BALL CINEMA D. 18140

TRIANON — Empresa Staffa & Fróes — Companhia Leopoldo Fróes — O ponto preferido pela élite carioca
HOJE — SEGUNDA-FEIRA, 31 — **HOJE**
PALPITANTE NOVIDADE THEATRAL
Soirée — 2 sessões — A's 7 3|4 e 9 3|4
Primeiras representações da finissima comedia em 3 actos, original de O. Blumental e G. Hadelburg, traducção de Accacio Antunes
Viagem á Turquia
Distribuição: Roberto Muller — Antonio Silva; Barão de Braknel — Carlos Torres; Demetrio Mitrowinski (turco) — Attila de Moraes; Frederico Drossel — Henrique Machado; Luiz Seidlen — Placido Ferreira; Alfredo Stehelen — Armando Rosas; Laura Muller — Amalia Capitani; Carlota Drossel — Appolonia Pinto; Helena Drossel — Cordelia Barros; Sarah Krafft — Corina Silva; Baroneza de Braknel — Cecilia Neves; Bertha (criada) — Lucinda Mattos.
Acção em Vienna d'Austria — Actualidade
Mise-en-scène do popularissimo actor **Brandão** — Scenarios de Jayme Silva — Montagem de Christovão Jacques — Mobiliario de propriedade da Empreza
Amanhã — Viagem á Turquia. — Brevemente — Reapparição do querido actor Leopoldo Fróes, na comedia de Beaumarchais — O Barbeiro de Sevilha. — Na Semana Santa — O Martyr do Calvario.

THEATROS DA EMPRESA PASCHOAL SEGRETO
HOJE — Segunda-feira, 31 DE MARÇO DE 1919 — **HOJE**

S. PEDRO
Grande Companhia Nacional de Operetas e Melodramas (Genero do Theatro Chatelet, de Paris) — Direcção artistica de Eduardo Vieira — Maestro regente da orchestra Luiz Moreira.
2 -:- SESSÕES -:- 2 — A's 7 3|4 e 9 3|4
Arte! Luxo! Riqueza! Esplendor!
com as representações da opereta-fantasia de Oduvaldo Vianna, musica do maestro Adalberto Carvalho
AMOR DE BANDIDO
Já foi assistida com unanime opinião de agrado por mais de
14.800 espectadores
Preparando — AS AVENTURAS DO CAPITÃO CORCORAN (genero do Theatro Chatelet, de Paris)

Maison Moderne
O mais confortavel estabelecimento de diversões, onde são empregados os esforços para corresponder á sympathia e preferencia do numeroso publico que o frequenta.
O grande film de actualidade
A SEREIA
PELA PATRIA
Cinema Olympia
Films de hoje:
A SEREIA
PELA PATRIA

CARLOS GOMES
Companhia Nacional, fundada em 1 de julho de 1911. Direcção artistica de S. Pedro. Maestro Luiz Moreira.
ULTIMO TRIUMPHO DO CARLOS GOMES
Duas sessões — Duas
A's 7 3|4 e 9 3|4
Uma peça de constante gargalhada! Uma peça de fantasia e espirito!
O PROCESSO DO MAXIXE
[illegible]
Todos os dias — O PROCESSO DO MAXIXE.

S. JOSE'
Companhia Nacional, fundada em 1 de julho de 1911. Direcção artistica de EDUARDO VIEIRA — Regente, maestro BENTO MOSSURUNGA
3 — SESSÕES — 3
A's 7, 8 3|4 e 10 1|2
O maior successo da revista
CONTRA-MÃO
Compéres:
José de Deus — Julieta de Almeida.
Grande successo de Elvira Mendes, Otilia Amorim, Candida Leal, Rosa Negreiros, Pinto, Pereira, Nestor, Henrique, M. Pierico, [illegible] Begonha, etc. etc. (D 18060)

Theatros da Empresa José Loureiro

REPUBLICA
Companhia Regional ARRUDA do theatro Boa Vista, de São Paulo — Director: ABILIO MENEZES. Maestro: CHRISTOVÃO
HOJE - 2 sessões, ás 7 3|4 e 9 3|4 - HOJE
Primeiras representações da burleta em 3 actos, de Eucyldes Andrade e Ferreira Simões, musica do maestro Tenente Lorena.
A PENSÃO DA MULATA
Personagens: Coronel Pirulas, ARRUDA; Gardenia, mulata, ANNITTA CAMPILI; Gregorio, VICENTE FELICIO; [illegible] MARIA AMELIA; [illegible] CELESTE REIS [illegible]
Acção em S. Paulo.
Amanhã — A's 7 3|4 e 9 3|4 — "A PENSÃO DA MULATA" — BANDO e grandes attractivos.
Em ensaios a revista [illegible] ARRUDA [illegible] O CONTRABANDO [illegible] LOPES [illegible] Avenida Central, 136.

PALACE
Companhia Hespanhola de Operetas AIDA ARCE
Maestro Samuel Arce — Director Andrés Barreta
HOJE HOJE
A's 8 3|4
A celebre opereta em tres actos
O CAVALHEIRO DA LUA
Branca Confeiler — AIDA ARCE [illegible]
Breve — "Mascotte" [illegible]

MUTILADO

LEVADURA EM PÓ ROYAL

O afamado ROYAL BAKING POWDER americano

Um preparado sem rival para levedar os alimentos feitos com farinha. A' venda nas mercearias.

Facilita os Trabalhos do Forno em Casa

Com o auxilio da Levadura em pó ROYAL podem fazer-se facilmente em casa finos e deliciosos bolos, biscoitos, filhós e pastellarias saudeveis, muito superiores aos que se compram nas padarias.

A receita seguinte dará a prova d'esta affirmação:

BISCOITOS "ROYAL BAKING POWDER"

Farinha	3 chavenas
Levadura ROYAL	4 colheres de chá
Sal	½ colher de chá
Banha ou outra gordura	2 colheres de sop:
Leite	1 chavena

Peneirem-se juntos os ingredientes seccos, misture-se a banha, addicione-se leite sufficiente para fazer uma massa branda, role-se levemente n'uma taboa polvilhada de farinha, cortem-se os biscoitos com o cortador proprio e ponha-se a cozer n'um forno quente por espaço de 15 ou 20 minutos.

Enviar-se-ha pelo correio gratuitamente a todas as pessoas que mandarem o seu nome e endereço, uma circular contendo outras receitas e indicando o modo de usar a Levadura em pó Royal.

ROYAL BAKING POWDER CO., New York, E. U. A.

(Lzz6)

"A' Saninha, saudade eterna dos netos Gilberto e Oscarina".

"A' querida vovó, ultima lembrança da Isaura".

"Saudades eternas de seus filhos Mariano e Córa".

"A' querida vovó, saudades de Thyra, Graco e filhos".

"A' querida Saninha, saudades dos filhos e netos Maricas, Alberto, Antão, José e Mimi".

"A' Saninha, eterna saudade dos netos Elvira e Palmyra".

"Saudades á Saninha de Alberto, e Maricotinha".

"A' mãe querida, todo o coração de Amelia e Alzira".

"Saudades de Duda, Demosthinhos e filhos".

"A' nossa querida mãe, saudades eternas do José Mariano".

A' nossa querida mãe, saudades dos filhos Adelia e Augusto".

"A' Saninha, saudades de Eurico".

"A' saudosa Saninha, eternas saudades da familia Ortiz".

"A' Saninha, saudades de familia Violante".

"Homenagem da Directoria Geral da Contabilidade".

"A' nossa querida avó, saudades de Jefferson e familia, e palmas de Hernani Bilac, Miranda, Carolina Camargo, Maria de Jesus Palma e Bemvinda.

Entre os presentes, notámos as seguintes pessoas:

Dr. Alexandre Lambert e senhora, Edmundo March, Arthur de Paula Antunes e senhora, Honorio Leal e senhora, capitão Mario de Paula e Silva e senhora, capitão Manoel Cesario Silveira, coronel Henrique Monteiro e familia, Ernani Bilac, mme. Kastrup e filha, familia Azamór, prof. Maria Carlota Castrioto Martins, prof. Carmen Azamór, Viuva Eleuterio Varella e filhos, prof. Maria Thereza Dias da Silva, prof. Maria Isabel Braune, mlle. Corina Bilac Assumpção, prof. Maria Jesuina de Moraes Freitas, prof. Idalina Negreiros, Lafayette Camargo e senhora, Georgina March, mme. Medeiros e Albuquerque, mme. Alvares de Azevedo, Graccho Rangel, prof. Virginia Coutinho, mme. Delphina Vasconcelos da Silva, prof. Isolina G. de Paula e Silva, Maria da Gloria Paiva, mlle. Corina Vasconcelos, Miguel Cabêda, Candido Miranda, Sophia Santa Rosa, capitão Mario Ferreira da Silva e senhora, prof. Laura Muniz Nery, mme. Amenaide Violante, mlle. Sylvia Rangel, Alberto Viegas, por si e Antonio Viegas; Ernesto Rocha, pelo dr. Edmundo Bittencourt e "Correio da Manhã"; Francisco José da Silveira Lobo, dr. Bernardino de Carvalho, Dyonisio da Costa e Silva, por si e seu irmão Alvaro Costa e Silva; tenente Raul Monteiro, dr. Mario Vianna, capitão Armando Carvalho e Mello, Luiz de Carvalho e Mello Netto, dr. Jeronymo Rabello e senhora, Humberto M. Costa e senhora, Antonio da Silva Goulart, José Antonio Alvares de Azevedo, Domingos Jaillace, Alberto Jacintho Rebello e senhora, dr. Jeronymo Caetano Rebello, Jardel Nery, Mario Ferreira da Silva, Waldeck Pinto, dr. João Caetano Monteiro, Plinio Pinto, Ananias Nilo Machado, pessoalmente e em commissão representando a secção de Estatistica da E. de Ferro C. do Brasil; dr. Max Vasconcellos, Octacilio de Albuquerque, Americo Violante, dr. Alfredo Bahiense, Alberto Bahiense, Octacilio Albuquerque, por si e pela familia Borges de Carvalho; pessoal da Directoria Geral de Contabilidade do Ministerio da Viação, representado pelos srs. Manoel Sayão, Oliveira Goulart, Pacheco e Francisco Barros; Damaso da Conceição, por si e pela Companhia Cantareira; Alfredo Regulo Valdetaro, Juvenal Parahyba, dr. J. Sardinha, medico da Saude Publica; dr. Elysio de Araujo, S. L. Fernandes Pinheiro, Mario Reis da Cunha, Cornelio Junior, por si e familia; Manoel Cesario da Silveira, por si e como representante do sr. Barão de Ibirocahy; dr. João Proença, dr. Alvaro Barroso, Americo Lassance e senhora, dr. Lassance Cunha, Francisco Souto, Luiz Carlos Fidés, Julio de Menezes Fidés, Gabriel Martins, Mario Monteiro, Rodrigues Loureiro & C., Plinio Tavares, por si e sua familia; Galdino Travassos, Antonio Parreira, Alvaro Botrieux, Paulo Seabra Azamór, Eugenio Rocha, dr. José de Aguiar Continentino, representante do administrador dos Correios; dr. Tavares Macedo Motta, dr. Teixeira Mendes, Nelson Campos, pelo prefeito municipal; consul Silveira Lobo

* * *

MISSAS

—:— Rezam-se as seguintes, por alma de: Corina Lopes Leite, ás 9 1|2 horas, na Cathedral, no altar de Jesus, Maria, José; Pedro da Motta Coutinho, na egreja da Luz, Triagem; Córa Oppenhemer Gomes Lopes, ás 9 1|2 horas, na egreja de S. Francisco de Paula; Luiz da Costa Trindade, ás 9 horas, na matriz de S. José; Domiciano Moreira de Pinho, ás 8 horas, no Santuario do Coração de Maria, ás 9 1|2 horas, na egreja de S. José no Meyer; Arnaldo da Silva Gomes, e Nossa Senhora das Dôres, do Andarahy Grande; Eliza Magalhães do Valle, ás 9 1|2 horas, no altar-mór da egreja de S. Francisco de Paula; Cirena Maria de Siqueira Lima, ás 9 horas, na matriz de Nossa Senhora de Lourdes, em Villa Isabel; Josepha Cardoso Pyrrho, ás 9 horas, na egreja do Amparo, Cascadura; Casta Francisco Instiniano, ás 9 horas, na matriz de S. José.

A MENSAGEM DO GOVERNADOR DE PERNAMBUCO

OS TRABALHOS REALIZADOS NO QUADRIENNIO ADMINISTRATIVO DO DR. MANOEL BORBA

Da mensagem que o dr. Manoel Borba dirigiu ao Congresso do Estado, por occasião de sua installação, publicamos a seguir trechos relativos aos trabalhos executados em sua administração, com referencia ás Obras Publicas e Agricultura.

OBRAS PUBLICAS

Estradas de rodagem. — Em dezembro de 1915, quando assumi as responsabilidades da administração, a rêde de estradas de rodagem do Estado não excedia de 413.032 metros.

Em 1916, começou-se a intensificar o serviço de construcção e conservação das estradas, tendo-se em vista a classificação technica dessas vias de communicação.

Em dezembro de 1917, depois de dois annos de consecutivos trabalhos, apresentava a rêde de estradas e caminhos carroçaveis um total de 772.581 metros ou seja um augmento de 359.549 metros, quasi egual á kilometragem existente em 1915.

Esse total está assim representado:

		Metros
1º centro (Recife):		
Recife a Itambé	63.033	96.384
Recife a Limoeiro	13.489	77.522
Ramal de Nazareth		
Recife a Victoria	95.180	
Ramal de Jaboatão á Escada	16.179	81.359
Recife a Cabo e Escada	57.870	
Ramal de Ipojuca	17.186	
Ramal do Sauassú-mente	7.000	82.056
		337.321
Estrada de Ipojuca ao porto de Gallinhas		6.260
2º centro (Palmares):		
Palmares a Joaquim Nabuco	8.200	
Joaquim Nabuco a Agua Preta	12.000	
Palmares a Serthãozinho	46.000	
Palmares em direcção de Bonito	43.000	109.200
		452.581
3º centro (Garanhuns):		
Garanhuns a Bom Conselho e limites de Alagôas	90.000	
Ligação de Garanhuns a Bom Conselho e limites de Alagôas	25.000	115.000
4º centro (Rio Branco):		
Rio Branco a Flores e a Triumpho	160.000	
Ramal de Flores aos limites da Parahyba	15.000	
Ramal de Algodões a Alagôa de Baixo	30.000	205.000
		772.581

Durante o anno proximo findo continuaram com maior vigor os serviços de construcção de estradas e caminhos carroçaveis, levados a effeito quer pelas prefeituras municipaes, com o auxilio pecuniario do Estado, quer sob a responsabilidade directa deste.

Foram estas as obras dessa natureza procedidas em 1918.

1º *Centro.* — Concluiu-se o alargamento do lado esquerdo da estrada de Recife a Itambé, trecho comprehendido entre Recife e Olinda, tendo sido despendida com esse trabalho a importancia total de 101:056$920.

Os concertos reclamados pelo lado direito desse trecho correram por conta da "Pernambuco tramways" que por elle trafega os seus carros e tão mal foram elles executados que novos serviços se fazem ali necessarios, para segurança dos passageiros e do transito de animaes e vehiculos.

Além das obras acima referidas procederam-se no trecho dessa estrada, comprehendido entre Olinda e Itambé, a trabalhos de conservação e recomposição de aterros, despendendo-se com elles a quantia de 36:850$000.

Na estrada de Recife a Limoeiro fizeram-se obras de pequena monta, de simples conservação, as quaes attingiram a 3:492$000.

Na de Recife a Victoria foram executados administrativamente trabalhos de reparos e conservação entre Recife e Villa Nathan, gastando-se 11:044$500; no trecho entre Nathan e Victoria fizeram-se serviços mais importantes por meio de contrato, montando á cifra de 18:800$000, despendendo-se, assim, em toda estrada, a quantia de 29:844$500.

No trecho da estrada de Victoria a S. João dos Pombos, executaram-se reparos, que subiram a 3:347$700.

No ramal que parte de Jaboatão, em direcção á Escada, foram procedidos serviços de conservação em que se gastaram 509$000.

Estrada de Victoria a Gloria de Goytá — Esta estrada começa na praça Giquiá, na Victoria, e termina em frente ao mercado publico de Gloria de Goytá, tendo a extensão de 18 kilometros e 700 metros.

O orçamento organizado pela directoria de Obras Publicas para construcção desta estrada, montava á cifra de 145:000$000, sendo assim o custo approximado de 7:754$010 por kilometro.

Parecendo-me mais justo distribuir equitativamente pelo maior numero de localidades os beneficios materiaes do que cumular uma dellas de melhoramentos com sacrificio de outras, resolvi determinar a modificação daquelle orçamento, recommendando que nelle se contemplassem apenas as obras d'arte indispensaveis e os grandes cortes e aterros, o que feito reduziu o mesmo orçamento para 72:930$700, que, accrescidos de 3:740$000, despendidos anteriormente com os respectivos estudos, elevam a 76:679$700 o custo da estrada.

Na base desse segundo orçamento, contratou-se a construcção e se acha concluida e em trafego.

Estrada de Itambé a Timbauba — O governo mandou proceder, pela repartição de Obras Publicas, ao reconhecimento de uma estrada entre Itambé e Timbauba, apresentando o engenheiro incumbido desse serviço dois traçados, o segundo dos quaes preferi por ser mais curto, ter menos cortes e aterros, e custar menos. Sua extensão é de ... e o desenvolvimento de 27 kilometros, estando avaliados os trabalhos de sua construcção em réis 200:000$000.

Estrada de Limoeiro a Umbuzeiro — A directriz desta estrada, ainda em projecto, começará em frente á estação de via-ferrea de Limoeiro e terminará na villa de Umbuzeiro, limites de Pernambuco com a Parahyba, tendo o desenvolvimento de 26 kilometros e 800 metros, até Bom Jardim, de 33 kilometros e 400 metros até Queimadas e 43 kilometros e 600 metros até Umbuzeiro.

O orçamento approximado para sua construcção eleva-se a réis 556:320$550, dando, para cada kilometro, o custo de 12:764$230.

Com os estudos da estrada despendeu o Thesouro 8:720$000.

Estrada de Victoria a Escada — Sua extensão será de 36,5 kilometros.

Pelo traçado, deverá esta estrada partir da estação da "Great Western", na Victoria, tendo seu ponto terminal proximo á estação da mesma via-ferrea, secção sul na cidade da Escada.

As despesas com a construcção deverão montar a 385:754$045, segundo o orçamento organizado, em face dos respectivos estudos; com estes foram despendidos réis 7:300$000.

Estrada de Escada a Gamelleira — Terá a extensão de 43 kilometros. O traçado dirige-se para sudeste pelo valle do Ipojuca até a extensão de 13 kilometros e dahi por deante pelo valle do rio Amaragy até a sua foz no rio Serinhãem e por este até a cidade de Gamelleira.

As obras de construcção estão orçadas em 431:982$350, sendo, assim, de 10:306$100 o custo de cada kilometro.

Com os estudos desta estrada importaram em 8:600$000.

Na estrada do Recife ao Cabo e á Escada poucos trabalhos se executaram, por isso que o governo federal a tem conservado permanentemente; quanto, porém, no ramal de Muribeca, que alias é municipal, despendeu o Estado, em reparos, a importancia de 1:176$000, e, no de Ipojuca, a de 1:214$000.

2º *Centro — Palmares* — Nas estradas de Palmares em direcção a Bonito, de Palmares e Serthãozinho, de Palmares a Agua Preta e de Agua Preta a Joaquim Nabuco, executaram-se, no ultimo anno, serviços de concertos e reconstrucção de boeiros, aterros, trabalhos de aberturas de valletas, roçagens e terraplenagens, custando a importancia de 16:057$800.

3º *Centro — Garanhuns* — Os trabalhos nesse centro de estradas consistiram em concertos de pontilhões do caminho carroçavel de Garanhuns a Bom Conselho.

Foi iniciado pelo municipio de Correntes a construcção de um caminho carroçavel de Garanhuns aquella cidade, tendo o Estado feito seguir para ali um engenheiro da directoria de Obras Publicas afim de encaminhar os serviços.

Dado que se entre em accordo quanto ao traçado desse caminho, o governo se propõe auxiliar a sua construcção com a importancia que for julgada necessaria por aquella directoria.

4º *Centro — Rio Branco* — Foi nesse centro de estradas e caminhos carroçaveis onde mais intenso se fez sentir a acção do governo no que concerne a essas vias de communicação, por nelles ter origem as estradas e caminhos de penetração na zona sertaneja do Estado.

Estrada de Rio Branco a Buique — Essa estrada foi projectada e iniciada pelo governo federal, mas, tendo-se esgotado o credito destinado á sua construcção, foi esta interrompida em começos de 1917, quando já se achavam promptos cerca de 30 kilometros, faltando apenas as obras d'arte.

Conhecendo o governo do Estado a grande utilidade dessa via de communicação, solicitou e obteve do Ministerio da Agricultura a cessão gratuita do material que jazia no trecho já construido e que se destinava aquellas obras, obrigando-se a concluir as respectivas obras.

Recebidos esses materiaes em março de 1917, entrou o governo em accordo com a Prefeitura de Buique para o effeito de ser, por esta, concluidos os trabalhos da estrada, mediante auxilio e fiscalização do Estado, ficando este ainda incumbido da construcção das obras d'arte necessarias ao trecho comprehendido entre Rio Branco e a serra de Buique.

Em vista desse accordo, foram atacados os serviços pela Prefeitura de Buique no trecho comprehendido entre essa cidade e a serra do mesmo nome, pagando-lhe o governo, desde logo, o auxilio pecuniario de 10:000$000, mais tarde elevado a 16:000$000.

Em maio teve inicio a construcção, por parte do Estado, das obras d'arte no trecho de Rio Branco a Serra, já se encontrando concluidos dois pontilhões de 5 metros de vão, dois de tres metros, oito boeiros de 0,6 x 0,9 e um de 0,6 x 1m., e prestes a ser terminada a ponte sobre o rio Salobro, com 20 metros de comprimento. O Estado havia despendido, até dezembro ultimo, com os serviços dessa estrada, a importancia de 56:597$400, sendo 40:597$400 com o pessoal e material e 16:000$000 com auxilios á prefeitura de Buique.

Caminho carroçavel de Rio Branco a Triumpho — O Estado, além do auxilio de ordem technica anteriormente prestado á construcção desse caminho carroçavel, que tem 160 kilometros de extensão, concorreu, durante o anno findo, com o auxilio pecuniario de 11:000$000 destinado á sua conservação.

O governo determinou que um engenheiro da directoria de Industria e Viação procedesse ao reconhecimento das obras d'arte precisas a esse caminho, chegando-se á conclusão de que são necessarias as seguintes: ... drenos, 300 boeiros, 22 pontes e 19 pontilhões.

Ligando-se ao caminho carroçavel de Rio Branco a Triumpho foram construidos, mediante auxilio do Estado, o de Alagôa de Baixo a Afogados de Ingazeira — com 66.000 metros, ... subvencionada com 7:000$000.

De Flores a Carnahyba com 30.000 metros, auxiliado com réis 3:000$000.

De Algodões a Floresta e desta cidade a Belém — com 204.000 metros, tendo o auxilio de 26:000$000.

Da fazenda Sitio a Villa Bella — com 84.000 metros, tendo o auxilio de 15:000$000.

Do exposto conclue-se que os auxilios pecuniarios prestados pelo governo aos municipios para construcções de estradas e caminhos carroçaveis no 4º centro ou zona sertaneja, montaram em 1918 a 77:000$000, não incluindo os serviços feitos pelo Estado nas estradas de Rio Branco e Buique desde que as respectivas despezas estão em um computo geral das effectuadas nas obras publicas.

Somando a kilometragem das estradas e caminhos carroçaveis construidos em 1918, temos:

	Metros
Estrada de Victoria a Gloria de Goytá	18.700
Caminho carroçavel de Alagôa de Baixo a Afogados de Ingazeira	66.000
De Flores a Carnahyba	30.000
De Algodões á Floresta e a Belém	204.000
De Sitio a Villa Bella	84.000
	402.700

Accrescido o total da rêde de estradas e caminhos construidos em 1918 ao existente em 1917, encontramos este resultado:

	Metros
Rêde existente em 1917	772.581
Rêde construida durante o anno findo	402.700
	1.175.281

Se ainda compararmos o total da kilometragem accusada em 1915 com a existente em 1918, chegaremos á seguinte conclusão:

	Metros
Existente em 1915	413.032
Idem, idem em 1918	1.175.281
Augmento nos tres ultimos annos	762.249

ou, diga-se sem vaidade, ... o duplo do que foi construido no periodo de cincoenta annos, ... da directoria de Obras Publicas.

Distribuida a kilometragem accusada em 1918 pelos quatro centros em que está classificada a rêde de estradas, verifica-se:

1º centro em Recife	362.281
2º centro em Palmares	109.000
3º dito em Garanhuns	115.000
4º idem em Rio Branco	589.000

Ainda foram projectadas em 1918 as seguintes estradas, já se achando algumas em andamento:

	Metros
Gloria de Goytá a Pau d'Alho	20.300
Alagôa Comprida a Duarte Dias, em Gloria de Goytá	10.000
Bezerros a Bonito	42.000
Cortez a Bonito	28.000
Caruarú a Altinho	29.850
Afogados de Ingazeira a José do Egypto	60.000
Belém á cidade de Cabrobó	66.000
Villa Bella a Belmonte	69.000
Belmonte a Salgueiros	60.000

Edificios — Foram os abaixo indicados os serviços levados a effeito pela actual administração na parte relativa aos edificios publicos.

Cadeia de Canhotinho — Não havendo nessa localidade um proprio destinado á cadeia, mandei projectar um edificio de typo moderno e simples, destinado a esse fim, tendo sido, depois de approvado o respectivo orçamento, na importancia de 24:360$000, contratada a execução da obra por........ 22:962$500, achando-se a mesma quasi concluida.

Cadeia do Cabo — E' do mesmo typo da anterior. Suas obras estão sendo executadas por contrato e se acham muito adeantadas, montando o respectivo orçamento, como o daquella, a 24:360$000. O proprio que nessa cidade servia de cadeia e quartel se achava em tal estado de ruinas que se tornou necessaria a sua demolição, o que autorisei, afim de ser construido o novo proprio.

Cadeia de Gloria de Goytá — O predio existente nessa localidade destinado a cadeia publica estava ameaçando desabar, pelo que mandei que, demolido este, fosse projectado um novo edificio para egual fim.

Approvado o respectivo orçamento, foi a obra contratada pela importancia de 21:360$000.

Aprendizado Agricola — Tendo o governo extincto o internato dessa Escola, mandou adaptar o edificio destinado ao alojamento dos alumnos a um aprendizado agricola, augmentando-lhe as proporções, de modo a bem preencher esse fim. Os trabalhos foram projectados e orçados pela Directoria de Industria e Obras Publicas e executados pelo pessoal da Directoria da Escola que nelles despendeu a importancia de 33:860$800.

Imprensa Official — Esse novo departamento publico, creado no actual governo, funcciona em dependencia do Gymnasio Pernambucano.

Suas despesas com compras de machinas e outros trabalhos por verba especial, limitando-se a directoria de Obras á primitiva installação de machinas, em que gastou, até dezembro de 1917 . . . 15:308$030.

Cadeia de Goyanna — Esse proprio foi completamente reformado, gastando-se com os trabalhos nelle procedidos, a importancia de 6:215$450.

Theatro Santa Isabel — Esse importante edificio publico foi remodelado e saneado, attingindo as despesas resultantes desses serviços a 85:578$20.

A reforma foi concluida em novembro de 1916.

Gymnasio Pernambucano — Não sómente no 1º andar, onde funcciona a Escola Normal, como no pavimento terreo, onde está o Gymnasio Pernambucano, foram feitos concertos, reformas e installações sanitarias.

As reformas internas, executadas nesse edificio, tiveram por objecto concertos e montagem de moveis e foram concluidas em 1918; gastando o Estado a importancia de . . . 43:750$110.

Bibliotheca Publica e Superior Tribunal de Justiça — Esse predio, situado na praça da Republica, além de servir á Bibliotheca e ao Superior Tribunal de Justiça, ... á Junta Commercial do Recife.

Foi completamente reformado e saneado, terminando os serviços em 1917, sendo gastos ...

Escola Martins Junior, na Torre — O predio em que funcciona a Escola Martins Junior, na Torre foi completamente reparado, sendo substituida a coberta, caiado e pintado, concluindo-se o serviço em outubro de 1917.

A despesa attingiu a importancia de 6:700$940.

Palacete do governo, em Olinda — Este proprio, além dos concertos geraes por que passou em 1917, na importancia de 10:401$230, soffreu novos reparos, durante o anno findo, os quaes subiram á cifra de 6:660$050, elevando-se, assim, a importancia nelle despendida no ultimo triennio a 26:071$180.

Palacio do governo — Effectuaram-se concertos e limpezas nesse edificio, limpeza e conservação de moveis, concertos nas casas dos cocheiros e do mordomo, gastando-se a importancia de 7:826$000.

Camara dos Deputados — Nesse edificio foram feitos serviços de pintura do gradil, concertos no zimborio, collocação de um novo soalho de madeira do Pará (acapú e pau amarello), e limpeza de moveis, gastando-se a importancia de 9:410$000.

Repartição Central da Policia — Esse predio, a despeito das grandes despesas de que tem sido objecto, não se acha em boas condições.

Segue a regra dos predios velhos: por mais que se lhes façam, sempre precisam de alguma coisa.

Foram feitos serviços de limpeza, modificação em gabinetes photographicos, pintura do 2º andar, concertos em armações e varios serviços em que se gastaram ...... 11:062$000.

Escola Silva Jardim — Essa escola reunida, situada no Monteiro, foi caiada e pintada, além de ou-

NOTAS SOCIAES

DATAS INTIMAS

Festejou hontem sua data anniversaria o joven e talentoso academico Murillo Pires Brandão, filho do illustre advogado dr. Pires Brandão e neto do conselheiro Ferreira Vianna. Estimadissimo, no meio academico e nossa alta sociedade, não lhe faltaram abraços de amigos e camaradas, que nelle vêem um espirito vivaz e um bello coração.

—:— Transcorre hoje o natalicio do dr. Mario Augusto Teixeira de Freitas, estimado official da Directoria Geral de Estatistica da Agricultura.

—:— Vê passar hoje a sua data natalicia o sr. Ariosto de Azevedo, negociante desta praça.

—:— O sr. Silvino Mattos e sua esposa têm hoje o seu lar em festas, por completar mais um anniversario natalicio o seu filhinho Sylvio.

—:— Vê passar hoje seu anniversario natalicio o sr. Frederico de S. Thiago, estimado auxiliar de gabinete do inspector de obras da Prefeitura de Petropolis.

—:— Faz annos hoje o photographo Ramon Spá.

—:— Será muito felicitado, pela passagem do seu aniversario natalicio, que hoje transcorre, o coronel Alberto de Mendonça.

—:— Faz annos hoje d. Maria Virgilia Paes da Rosa Alves, esposa do tenente Faustino José Alves.

—:— Festeja hoje a data do seu anniversario natalicio o coronel Candido de Paes Leme.

—:— O tenente Affonso Romano terá hoje o seu lar em festa, para solennizar a passagem do anniversario natalicio de sua filhinha Isabel.

—:— Faz annos hoje o menino Adalberto Moreira Baptista, filho do sr. Antonio Moreira Baptista.

—:— Passa hoje o anniversario natalicio do sr. Antonio Bernardino Antunes, laborioso industrial da nossa praça.

—:— Faz annos hoje o capitão Candido Gonçalves de Azevedo.

—:— A senhorita Fernanda Sayão Continentino, filha do finado engenheiro dr. Fernando Continentino, completa hoje mais um anniversario natalicio.

—:— Receberá hoje muitos cumprimentos dos seus amigos, pela passagem do seu anniversario natalicio, o sr. Leonel Jaguaribe de Mattos.

—:— Passa hoje o anniversario natalicio da galante menina Léa, filha do tenente Schmat de Vasconcellos.

—:— Faz annos hoje d. Alzira Peixoto de Freitas, esposa do sr. João José de Freitas.

—:— Faz annos o sr. Dorval Cabet, funccionario da policia.

—:— Está em festa hoje o lar do sr. Carlos de Oliveira, empregado na Alfandega, por motivo do anniversario natalicio de sua filha, senhorita Anna de Oliveira (Quininha).

* * *

CASAMENTOS

Em Nictheroy, acaba de contratar casamento com a gentil senhorita Pedrina Amorim o sr. Fernando C. Vicente, estimado gerente do Café Londres, daquella cidade.

—:— Realiza-se hoje, nesta capital, o enlace matrimonial da gentil senhorita Conceição Mantilha, filha da sra. d. Conceição Mantilha de La Penha, com o sr. Delfim Soares Garrido, 1º dispenseiro do paquete *Minas Geraes*, do Lloyd Brasileiro.

O acto civil effectuar-se-á á 1 hora da tarde, na 1ª pretoria, e servirão de paranymphos, por parte do noivo e da noiva, o sr. Celestino Rodrigues e sua exma. consorte, d. Celina Rodrigues.

O acto religioso será celebrado ás 4 horas da tarde, na egreja do Sacramento, situada á avenida Passos, servindo de padrinhos, por parte do noivo e da noiva, o capitão Joaquim Guimarães e sua exma. consorte, d. Alice Guimarães.

—:— Foram lidos hontem, na Cathedral Metropolitana, os seguintes proclamas:

João de Barcellos Oliveira e Maria José de Rezende; Adriano André e Maria da Silva Guimarães; Ferdinando Mentiges Filho e Olga Torres Carrazedo; Ernesto Miranda Jordão e Antonietta Bastos; Manoel Casas Costa e Elvira Ribeiro; Manoel de Souza Ramos e Angelina Ferreira Pimentel; Cesar Magalhães e ... Marinho; Osorio Porto e Adalgisa Silva; Luiz Marino e Maria Moreira; Vicente Fabri e Trindade Casas; Alberto Nasario Teixeira e Isabel Alves de Oliveira; Manoel da Silva Santos e Maria de Oliveira; Augusto da Silva e Adelia Rodrigues Gonçalves; Alvaro Augusto da Silva e Deolinda Eugenio Ferreira; João Cecilio Mannes e Cachelina Pinto; Godofredo Ferreira dos Santos e Palmyra Thereza de Jesus; Manoel Vieira da Silva e Maria Más Lacosa; Menotti Palmier e Rosalina Elizano Margarita; Ottilio Gonçalves e Lucia Ferreira Figueiras; Joaquim Gomes Madeira e Elvira Guida; Paulo Garcia e Virginia Corrêa de Carvalho; Lindolpho Ferreira e Iracema de Malhães Alves; Manoel Barbosa Rodrigues de Araujo e Maria Gomes Ferreira; João de Paiva Duque e Maria Leonor Laborão; Graciliano Alves Ferreira e Francisca Tertuliano de Souza; Sylvio Villas Boas Santos e Iza Eyer Thomaz; dr. Manoel Tourino Caruso e Magnori Josephina; João Emilio Pereira e Rosa Alves.

* * *

CLUBS

Incontestavelmente o High Life Club já se tornou o ponto obrigatorio das reuniões nocturnas do nosso mundo elegante.

Todas as noites a nossa élite ali se reune, passando horas agradaveis, deliciando-se com a excellente orchestra norte-americana "Rag Time Fusellas" e o magnifico "mignon-concert", dirigido pelo professor George Chartron.

Hoje estreará a cantora argentina Sarita Days.

O "restaurant" e "bar" funccionam todas as noites com "diner concert" das 7 ás 9 horas, seguido o de "mignon concert".

* * *

VIAJANTES

Acha-se nesta capital o dr. Olival Costa, nosso collega da redacção d' "O Estado de S. Paulo".

—:— Regressou hontem de Caxambú o dr. Annibal de Barcellos Medeiros, gerente da Companhia Fiat Lux, de Nictheroy, e que ali esteve fazendo uma estação de repouso, em convalescença da grippe de que fôra atacado, em outubro findo. O seu desembarque esteve muito concorrido.

* * *

VIDA ACADEMICA

FACULDADE LIVRE DE DIREITO — Na secretaria desta Faculdade encerram-se hoje, a entrada de requerimentos, pedindo dispensa de exame vestibular, bem como os de matricula para os diversos annos do curso juridico.

FACULDADE DE MEDICINA. — Realiza-se amanhã, á 1 hora da tarde, na Faculdade de Medicina, a solennidade commemorativa da abertura das aulas do corrente anno lectivo.

Para esse fim se reunirão, no salão da Congregação, os professores, docentes, assistentes, preparadores e mais auxiliares de ensino, bem como os alumnos da Faculdade.

O professor Dias de Barros fará a oração official do acto, discorrendo sobre o thema — *O medico ante o problema do livre arbitrio.*

A solennidade é publica.

DIVERSAS — Convidam-se todos os pharmaceuticos diplomados pela Faculdade de Medicina, que desejarem matricular-se no curso medico, a se reunirem, para tratar dos seus interesses, á rua da Quitanda n. 47, sob., hoje, ás 2 horas da tarde.

* * *

VIDA ESCOLAR

COLLEGIO MILITAR DO RIO DE JANEIRO — Amanhã, 1º de abril, de accordo com a disposição regulamentar, serão iniciados os trabalhos do novo anno lectivo.

—:— E' convidado a comparecer, com urgencia á secretaria, o candidato á matricula Alfredo de Moura Limoeiro, acompanhado de sua progenitora.

COLLEGIO MILITAR DE BARBACENA — As aulas desse collegio serão reabertas no dia 1 de abril proximo vindouro, de accordo com o regulamento vigente.

* * *

ENFERMOS

Acha-se ha dias enferma d. Luiza Bueno, esposa do coronel Benedicto A. Bueno, director do Banco Nacional Brasileiro, sendo seu medico assistente o dr. Gustavo Armsbrust. A enferma tem recebido innumeras visitas das familias das suas relações.

* * *

FALLECIMENTOS

Falleceu, nesta capital, Dyla de Sá, cujo enterro sairá hoje, ás 9 horas, da rua S. Luiz Gonzaga n. 193.

* * *

ENTERRAMENTOS

As mais vivas demonstrações de pezar recebeu hontem, em Nictheroy, a familia Mariano de Oliveira, por occasião do enterramento de d. Anna Marianna de Oliveira, muito estimada na sociedade fluminense.

Alem do grande numero de corôas que cobria o esquife, o cortejo teve um numeroso acompanhamento, demonstrando assim o grão de estima que cerca a familia enlutada.

O corpo da digna senhora foi transportado da camara mortuaria para o coche pelos seus filhos Joaquim, João, José, Mariano, Bernardo, Alberto, Candido, Saturnino, Luiz e Alfredo Mariano de Oliveira, nosso companheiro de trabalho.

O cortejo funebre dirigiu-se então para a matriz de S. João Baptista, onde o padre João Xavier Pinto Carvalho fez a encommendação do corpo.

No cemiterio de Marahy foi o cadaver encerrado no carneiro n. 860.

Entre as corôas, vimos as seguintes inscripções:

"Homenagem de Bebé, Mocinha e Maroquinha".

"A' Saninha, saudades de Vanvão".

"A' Saninha, saudades eternas de Quinquim e Joaquimzinho".

"Saudades da familia Monteiro".

"A' Saninha, saudades eternas de Luiz, Esbelta e Helio".

"Lembrança de Mario Paulo e familia".

"Homenagem de Alexandre Lambert, senhora e filhos".

"A' Saninha, saudades de Bernardo, Adelaide e filhos".

"A' querida Saninha, saudades de Saturno, Maria Thereza e filhos".

"A' querida Saninha, saudades de Sinhãz, filhos e nora".

"A' querida Saninha, eternas saudades de Alfredo, America e Zaida".

Empresa Cinematographica Italiana, concessionaria dos films de Milano Films e Silentium Films

Concessionario: N. MALUSARDI — Praça Antonio Prado, 6. Tel. 5249, Central — S. Paulo.

Representante: FIORE SEGRETO — Rua do Rosario, 97, Tel. 2972 Central — Rio de Janeiro.

Os primeiros films a serem passados brevemente nos principaes cinemas dessa capital, de propriedade e exclusividade dessa empresa:

— — — OS ESPECTROS — — —

Emocionante drama em 7 longos actos, com 2.100 metros, segundo o poema do grande escriptor Enrico Ibsen, transportado para a téla pela afamada fabrica italiana "Milano Films", interpretação do eminente e glorioso tragico Comm. ERMETE ZACCONI.

— — — TRISTE AMOR — — —

Sentimental cine-drama em um prologo, 4 extensos actos e um epilogo com 2.000 metros, interpretado pela genial actriz do theatro francez LINA MILLEFLEURS, producção da inegualavel fabrica "Milano Films".

— — — ANTIGA CHAMMA — — —

Commovente drama em um prologo, 4 grandes actos e um epilogo com 1.800 metros, sendo a protagonista a querida artista SUZANNE ARMELLE, producção de "Milano Films".

— — — CAÇA AO LOBO — — —

Grandioso drama em 7 longos actos, com 1.800 metros, escripto para a cinematographia por GIOVANNI VERGA, tendo por interprete a bella actriz EMILIA GRACCI, producção da nova e já gloriosa marca "SILENTIUM FILMS".

MIMI E OS MALTRAPILHOS Bella e delicada comedia dramatica, em 8 longas partes, com 2.000 metros, segundo a obra de Giuseppe Adoni. Interpretação magestosa da gloriosa artista MARGOT PELLEGRINETTE, producção da fabrica SILENTIUM FILMS.

BREVEMENTE — Grandiosos films de novas marcas italianas e americanas.

Os pedidos do interior, para a locação desses films, devem ser dirigidos a Fiore Segreto — Rua do Rosario n. 97, Rio de Janeiro, ou a N. Malusardi — Praça Antonio Prado n. 6, S. Paulo.

N. B. — Todos esses films, são acompanhados com grande material de reclame. (D 18100)

THEATRO RECREIO

Companhia Dramatica Nacional de que faz parte a eminente artista ITALIA FAUSTA

HOJE — Segunda-feira, 31 de março de 1919 — HOJE

A'S 8 1|2 A'S 8 1|2

GRANDIOSO FESTIVAL EM BENEFICIO DAS OBRAS DA EGREJA DE NOSSA SENHORA DA CONCEIÇÃO (largo de Catumby) organizado pela mesma irmandade.

1ª parte — A celebre peça em 4 actos de Ohnet:

O MESTRE DE FORJAS

Protagonista a eminente artista ITALIA FAUSTA.

2ª parte — Versos, sonetos e monologos, pelos distinctos artistas: Davina Fraga, Nathalina Serra, ALEXANDRE DE AZEVEDO, Ferreira de Souza, Lino Ribeiro, Mendonça Balsemão e Procopio Ferreira.

3ª parte — O maior acontecimento theatral — Surprezas pelos REIS DA GARGALHADA, Arruda, (Republica), Barreta, (Palace Theatre), Brandão Sobrinho (Carlos Gomes), Alfredo Abranches, (S. Pedro) e Alvaro Diniz (Polytheama).

4ª parte — ROMANZAS, CANÇÕES, FADOS E DUETTOS — Celeste Reis e Raul Soares (duetto); Salles Ribeiro, (fados); A Sertanejita, (Canções typicas); Leonardo de Souza, (cançonetista, imitação Carlitos); barytono Moraes, (Conde de Luxemburgo); O popular Evaristo, (Fados); Visconde Abellard (grande imitador) e finalizará com dansas classicas pelo applaudido: DANSEUR FRANCISCO PAULA GEOLA'S e a sua gentil dama.

Abrilhantará o festival duas bandas militares: Corpo de Bombeiros e Policia. (D 18136)

Cinema IRIS

Vinde HOJE todos ver BUFFALO -- rival de Maciste neste film sensacional, em 8 partes

KIP, KIM e KOP

OS VENCEDORES DA MORTE

Drama de aventuras, em que BUFFALO (o homem que tem a força de um bufalo) ...

E mais 5 PARTES de um film lindo:

O BEIJO DECISIVO

Drama magnifico, da UNIVERSAL, em que é protagonista a linda EDITH ROBERTS

UM PROGRAMMA COLOSSAL de 2 horas de projecção!!

QUINTA-FEIRA — Os 9º e 10º episodios do grande romance de fama UNIVERSAL — ROULEAUX INVENCIVEL. (D 18138)

CINE PALAIS

Exhibidor em primeira mão da portentosa producção da TRIANGLE FILMS

Da Agencia Geral Cinematographica Claude Darlot — Arrendataria dos Cinemas Palais, Parisiense e America, do Rio de Janeiro, Theatro Avenida, de S. Paulo, Parisiense, de Santos, e Royal, do Recife.

HOJE - Um programma variado e excellente - HOJE

OLIVE TELL

Uma actriz de grandes recursos artisticos, que só agora se revela ao publico, no drama intenso

A noiva do juiz

Um tocante episodio de amor filial. Cinco artisticos actos.

CHARLIE CHAPLIN

O actor — potosi. O comico que ganha um milhão de dollars!

CHARLIE CHAPLIN, vulgo CARLITO, communica ao publico do Rio de Janeiro que reservou aos seus frequentadores do CINE PALAIS as 30.000 gargalhadas decorrentes dos 30.000 novos trucs e pilherias, condensados na serie das suas dez mais recentes creações e serem exhibidas nesta casa.

ASSIM

Se V. Ex. quizer subtrahir-se á mysantropia ambiente

Se V. Ex. quizer ceder á delicia de rir,

se V. Ex. quizer uma hora de felicidade, assista, hoje, á exhibição de

CARLITO... NA ROSCA

A farça de um repertorio do celebre comico excentrico americano.

No mesmo programma

OS ACONTECIMENTOS MUNDIAES ::: Apresentados pela Universal Film.

Quinta-feira — *ENID BENNETT*, em AMOR E SPORT - Cinco actos. Triangle-Plays

HOJE Sonata de Kreutzer **IDEAL** HOJE Cancro da sociedade

COLOSSAL SUCCESSO! — RUIDOSO EXITO! — Duas maravilhas da super-producção da grande FOX FILM em um só programma

THEDA BARA

A genial creadora de innumeros successos na interpretação formidavel sob a direcção impeccavel FOX, da obra prima do mundialmente acclamado escriptor russo Leoni Tolstoi:

A SONATA DE KREUTZER

EM CINCO ACTOS

O canto da mocidade — O abysmo entre cartas — Comprado por dinheiro — O casal sem estima — A intrusa — Martyrio conjugal — Calvario materno — Suprema affronta — Explosão de odio — Vingança que redime.

A MAIS PERFEITA TECHNICA REALÇA A INTERPRETAÇÃO SEM RIVAL.

CHARLES CLARY

Na magistral e artistica creação de um thema impressionante

UM CANCRO DA SOCIEDADE

6 ACTOS de alto valor moral de Fox Film: 1º acto — O lar; 2º — Nas garras do divorcio; 3º — Nova geração; 4º — Batalhas de ambição; 5º — Duplas e terriveis coincidencias; 6º — A Roda do Tempo — UM PROGRAMMA SEM RIVAL DE ARTE! GRANDIOSIDADE! BELLEZA! IMPONENCIA!

Quinta-feira — Continuação da — A CASA DO ODIO — 9º e 10º episodios, e CHARLIE CHAPLIN, o celebre CARLITOS, o artista mais caro da America do Norte, que promette um premio de 100 dollars ao espectador que se conserve sem rir ao assistir á representação do seu ultimo e hilariantissimo trabalho — CARLITOS NA ROSCA, grande disparate em 2 actos. (D 18139)

CINEMA PARIS

HOJE — Surprehendentes trabalhos de garantido exito — HOJE

Representação de duas longas e magnificas peças do theatro graphico!

ALICE BRADY, uma das mais celebres actrizes «yankes», na principal figura do drama

TEU AMOR... PAGUEI-O!

5 extensos e magistraes actos, inspirados em factos da vida contemporanea

OLIVE TELL

formosa e intelligente artista, estréa na peça

A NOIVA DO JUIZ

5 grandes e emocionantes actos de impeccavel factura

Quinta-feira — ALMA HANLON, a brilhante estrella, no drama social de grande intensidade — Fallibilidade da lei. (18141)

tros serviços, com os quaes se gastaram 3:050$100.

Escolas reunidas do pateo de São Pedro — Nesse predio, alugado pelo Estado para escolas reunidas, fizeram-se serviços de conservação e limpeza e de installação sanitaria, gastando-se 4:065$400.

Thesouro do Estado — Executaram-se nesse proprio, caiação geral, interna e externa, pintura das esquadrias internas e externas, envernizamento de moveis, collocação de vidros; collocação de téla de arame no porão e em divisões, lavagem geral por duas vezes e outros trabalhos, gastando-se durante o anno 3:203$000.

Recebedoria do Estado — No predio da Recebedoria do Estado, na praça Arthur Oscar, foram feitos varios trabalhos, mas, a despeito de tudo, não se adapta ao fim a que é destinado.

Cumpre aqui salientar que se a parte occupada pela Recebedoria ainda está habitavel, hygienicamente, em face do que se tem feito, o mesmo não se póde dizer com a dependencia onde funcciona a Policia Maritima.

Na parte occupada pela Recebedoria foram feitos os seguintes serviços: construcção de cinco gabinetes para apparelhos sanitarios; substituição de sete traves apodrecidas e concertos nos soalhos e forros, concertos em janellas e portas, confecção de estrado, sendo gastos, em todos os serviços, ... 8:110$150.

Continuam os trabalhos nesse proprio.

Repartição de Obras Publicas — Fizeram-se caiação e pintura na Repartição de Obras e concertos e limpeza de moveis, com o que se despendeu a importancia de .... 1:770$500.

Quadro de S. João — O terreno e pequenas casas pertencentes ao Estado, na rua de S. João, onde residem, gratuitamente, operarios da Repartição de Obras Publicas, estão passando por uma reforma geral, afim de se evitar o seu arruinamento.

Foram limpas e concertadas duas casas, sendo o muro reconstruido e a calçada reformada.

Gastaram-se 4:203$000.

Officinas de Obras Publicas — Deante da necessidade de se reunir, nas officinas de Concordia, todos os trabalhos de armazem, transportes e officinas do Estado e bem assim de extinguir o galpão situado no jardim 13 de Maio, houve necessidade de se executarem nessas officinas varios trabalhos de construcção, limpeza, caiação, etc., afim de melhorar as accommodações, os quaes subiram a .... 24:011$450.

Quartel do 2º batalhão — Em 1918 concluiram-se os trabalhos de reforma interna e substituição de telhado, pintura e installação de luz nesse proprio estadual, que serve de quartel ao 2º batalhão da Força Publica.

Foi despendida a importancia de 47:110$860.

Quartel da Soledade — Tendo o Estado obtido da União, por emprestimo, o quartel da Soledade, para nelle alojar um batalhão de policia, fez nesse edificio concertos e reformas e bem assim installação de luz electrica, despendendo 14:461$280.

Posteriormente foi esse proprio restituido ao governo federal.

Quartel e sub-delegacias de Santo Antonio — Executaram-se limpeza e varios concertos no quartel do Calabouço, onde funcciona a subdelegacia de Santo Antonio.

Fizeram-se modificações de divisões, concertos de portas, construcção de um quarto para installação sanitaria, caiação e pintura, gastando-se a importancia de 6:989$110.

Antigo quartel do esquadrão de cavallaria — Tendo de ser entregue o predio do antigo quartel de cavallaria, no Principe, foi preciso retirar dali as baias arruinadas e bem assim fazer concertos, pintura e limpeza do predio afim de entregal-o aos proprietarios, conforme exigia o respectivo contrato.

Nos serviços despenderam-se ... 7:591$710.

Novo quartel do esquadrão de cavallaria — O commando da Força Publica reclamou mais de uma vez grandes trabalhos no predio onde funccionava o quartel do esquadrão de cavallaria, no Principe, inclusive construcção de baias e installações sanitarias.

Tratando-se de um predio alheio, achei conveniente adiar a execução dos serviços reclamados até que o Estado adquirisse um proprio para aquelle fim.

Determinei, então, que se procurasse um predio com terreno que comportasse, além do esquadrão de cavallaria, as cocheiras de palacio, Hygiene e Obras Publicas. Dois foram os predios indicados ao governo pela directoria de Obras Publicas: um pertencente aos herdeiros do visconde de Suassuna, no Pombal, com 4.511 metros quadrados de terreno, dos quaes 511 occupados por uma casa de dois andares; e outro aos herdeiros de d. Isabel Fragoso, na estrada de João de Barros, com 26.535 metros quadrados de terreno, dos quaes 604 cobertos por um predio de dois andares.

O antigo quartel do Principe tinha um terreno com 15.644 metros quadrados, dos quaes 467 occupados por uma casa de um só pavimento.

Comparando o predio do antigo quartel com os dois indicados, verifiquei que o segundo offerecia melhores vantagens, pelo que foi o preferido.

Os consenhores do predio á estrada João de Barros assentaram com o governo alugal-o á razão de 300$000 mensaes, dando ao Estado a faculdade de adquiril-o mediante a importancia apresentada em tantas apolices federaes quantas fossem necessarias para produzir uma renda mensal não inferior a .... 300$000.

O Estado pagava 500$000 mensaes pelo quartel do Principe, ... 200$000 pela cocheira da Hygiene, ou seja o total de 700$000, o que quer dizer que alugando o predio da estrada João de Barros passaria a fazer uma economia de ... 400$000 mensaes.

As despesas de installação sanitaria, concerto e construcções, foram postas á margem, porque tinham de ser feitas, quer continuasse o quartel no antigo predio, quer fosse para outro.

Lavrado o contrato de arrendamento do predio á estrada João de Barros, foram as obras iniciadas em abril de 1917, ficando concluidas em outubro de 1918.

Os serviços executados no novo quartel montaram á cifra de 387:907$770, sendo a respectiva despesa assim distribuida:

a) acquisição de 72 apolices federaes de 1:000$, juros de 5 % destinadas á compra do predio. . . . . 66:600$000

b) construcção de uma casa de alvenaria, coberta de telhas, tendo 6 metros de comprimento e 5 de largura, para o corpo da guarda . . 1:716$[illegible]

c) remodelação do predio principal de dois pavimentos para quartel, tendo 35,40 metros de comprimento e 14,80 de largura e no qual se fizeram demolições de paredes e construcções de outras para dependencias, construcções de calçadas, substituição de uma escada, concertos em telhados e soalhos, mudança de traves, substituição de reboco, caiação, pintura, ladrilho; construcção de dependencias para secções do quartel e para installação sanitaria; reformas de janellas e portas e outros trabalhos . . . . . . 38:312$360

d) construcção de um hangar para deposito de viaturas, tendo 60 metros de comprimento e 10 de largura e em cujos extremos foram construidas dependencias para deposito de arreios, forragem, etc., sendo o ladrilho em concreto armado, vigamento metallico e cobertura de zinco. . . . 50:830$000

e) construcção de um galpão para baias de isolamento de animaes doentes, tendo 10 metros de comprimento e 7 de largura, em cuja extremidade foi construida a pharmacia, sendo o ladrilho de concreto, a mangedoura e columnas em cimento armado e a coberta de telhas . . . . 21:523$300

f) construcção da cocheira central constituida por dois hangars justapostos, tendo cada um 70 metros de comprimento e 12 metros e 50 centimetros de largura, sendo as calçadas de concreto, o piso de parallelepipedos, mangedoura de cimento armado, vigamento metallico e cobertura de zinco; assentamento de Decauville para distribuição de forragem e outros trabalhos. . . . . 169:[illegible]

g) construcção de dois pavilhões para lavagem e bebedouro de animaes, tendo 8 metros de comprimento e 7 de largura cada um, sendo o piso em parallelepipedos, columnas de alvenaria e cobertura de telhas. . . . . . 8:227$000

h) construcção de um pavilhão, tendo 7 metros de comprimento e 6 de largura, destinado á ferraria de animaes, sendo o piso de parallelepipedos, columnas de alvenaria e coberta de telhas. . . . . . 3:033$300

i) construcção de uma pequena casa, com 8 metros de comprimento e 5 de largura, para deposito e córte de forragem. . . . . 2:534$000

j) demolição do muro da frente, para collocal-o no alinhamento, reconstrucção do mesmo, substituição de grades e portões, caiação, etc. . 5:784$300

k) roçagem, destocamento e limpeza do sitio, conducção de entulho, etc. . . . . 940$000

l) compra e collocação do encanamento, torneira e demais accessorios para canalização de aguas, inclusive os tubos, postes na rua para o mesmo serviço. 6:742$000

m) assentamento de apparelhos e outros trabalhos de installação sanitaria, feitos pela extincta Commissão de Saneamento. . . . . . 4:509$500

n) installação de luz electrica no predio principal e demais departamentos, sendo posteriormente augmentada com a collocação de lampadas no campo e reforço da primitiva. . 5:91[illegible]

387:907$770

Dessa importancia a de .... 144:165$360 refere-se ás obras feitas por administração, dizendo respeito a de 243:742$410 as executadas por meio de contrato.

Officinas da Casa de Detenção — Continuaram durante o anno as construcções de dependencias e galpões, bem como a montagem de machinismos nas officinas da Casa de Detenção do Recife.

Ao principio cogitára o governo de estabelecer apenas pequenas officinas, para instrucção dos detentos; mas, posteriormente, tendo em vista o resultado obtido, resolveu amplial-as, tanto quanto possivel, de modo que pudessem attingir o seu elevado fim; regenerar os criminosos pelo trabalho, restituindo-os á sociedade com uma profissão capaz de fazel-os ganhar honestamente a vida.

Os serviços que tiveram inicio em novembro de 1916, ainda continuam.

Até o mez de dezembro do anno passado as despesas com essas officinas elevaram-se a 246:815$430, distribuindo-se deste modo:

Demolição de um trecho de muralha e construcção de um novo trecho, afim de augmentar a area para officinas de ferreiro, alfaiate, encadernador, etc. 23:375$400

Serviços complementares de remoção de aterro, capa de cimento e caiação . . . 2:272$000

Demolição de um segundo trecho da muralha e construcção de outro para augmento de area destinada á Escola Correccional . . . . . 30:714$140

56:[illegible]

Construcção de um soalho de cimento armado para substituir o zimborio, clarabóia e outros serviços. . . . 10:271$730

Custo e assentamento do transformador de corrente, 2200/220 volts. 7:150$000

Installação de luz electrica. . . . . . . 12:730$000

19:880$000

Officinas de marceneiro:

1 galpão (1º) com 32x8x4,5, tendo piso de concreto, columnas de trilhos, tesouras de ferro e coberta de zinco. . . . . 15:215$000

Machinas. . . . . . . 27:947$000

1 galpão (2º) com 24x8x4,5, nas mesmas condições e justaposto ao anterior e destinado á montagem de moveis. . . . . 11:003$800

1 galpão (3º) com 32x3x4,5, ou, melhor, uma coberta entre os galpões de marcenaria e sapataria, destinado ao deposito de madeiras. . . . . . . 3:380$000

58:545$800

Officinas de sapateiro:

1 galpão (4º) com 32x8x4,5, nas mesmas condições do primeiro, feito, porém, com material mais elevado. . . . . . 17:780$000

Machinas. . . . . . . 12:820$000

30:630$000

1 galpão (5º) com 24x8x4,5, nas mesmas condições dos anteriores, destinado a deposito geral de materiaes. . . . . . 13:760$000

Officinas diversas:

1 galpão (6º) com 34x10x4,5, com vigamento e tesouras de ferro, coberto de zinco, destinado ás officinas de ferreiros, encadernadores, alfaiates e bem assim, de marceneiros, para menores da Escola Correccional. . 31:538$620

Dependencias para a Escola Correccional:

Reforma na dependencia do corpo da guarda e, bem assim, construcção de outras, executadas até dezembro de 1918, para a Escola Correccional. . . . . 11:324$810

Tubos e varões de ferro para essas dependencias. . . . . 1:967$000

13:291$810

Serviços diversos:

Materiaes diversos para trabalhos no corpo principal do edificio, residencia do director e na Escola Correccional. . . 3:049$770

Chapas de ferro galvanizado para calhas e outros materiaes. . . . 2:457$000

[illegible]:506$700

Despesa com obras publicas — A despesa effectuada com a Repartição de Obras Publicas no periodo de 1 de janeiro de 1916 a 31 de dezembro do anno passado, attingiu a cifra de 8.246:537$880.

Dessa importancia foi applicada a obras publicas propriamente ditas, isto é, construcção, reconstrucção de pontes, estradas, edificios e outros bens do dominio publico a cifra de 4.628:389$220.

No anno proximamente findo a despesa com aquelle departamento montou a 2.683:501$000, da qual foi applicada a obras publicas a de 1.368:110$360, inclusive pessoal empregado nos serviços executados por administração.

Edificação e reconstrucção de predios particulares — Sob os auspicios da lei n. 1330, de 16 de junho de 1916, vem se desenvolvendo em a nessa cidade, embora lentamente, a edificação de predios elegantes, confortaveis e hygienicos, bem como a reconstrucção de outros que, pelo seu aspecto conventual, pesado e triste, e pelos defeitos de suas disposições internas, tanto concorrem para a insalubridade do Recife.

Todavia o resultado dos favores concedidos aos proprietarios, desde 1913, não corresponde á nossa espectativa; pois, apezar de vigorarem esses favores ha seis annos, é relativamente pequeno o numero de predios construidos e reconstruidos na capital.

Até 1918 estavam apenas inscriptos 354 predios, sendo que destes 271 estão gozando isenção de decimas e 83 se acham em observação por não estarem as suas obras ainda concluidas.

Os effeitos da lei n. 1.330, acima referida, deverão cessar em junho do anno corrente; parece-me de conveniencia prorogar-se esses effeitos por mais tres annos, ou, o que seria melhor, elaborar-se uma outra lei em moldes mais amplos, estendendo os favores á construcção de villas operarias e a predios destinados á venda, por prestações annuaes, de juros modicos, á maneira do que, em S. Paulo, pratica a Companhia Brasileira de Immoveis e Construcções, com grande vantagem para seus capitaes e para o publico.

AGRICULTURA

Escola de Agronomia.—Ao contrario do que esperavam e prediziam aquelles para quem o acto do governo, extinguindo o internato dessa escola, importaria na extincção do proprio instituto, continuaram o curso de agronomos todos os alumnos matriculados no 2º e no 3º annos, sendo que as matriculas no 1º anno attingiram a um numero jámais conhecido desde a fundação da escola.

Dos alumnos vindos do anno lectivo anterior onze foram promovidos ao 3º anno, cinco ao 2º, verificando-se a matricula de 27 no 1º; destes, nove abandonaram a escola, dentro do primeiro semestre, certamente por se julgarem incapazes de vencer o curso.

De accordo com o regulamento em vigor, concedeu o governo matricula gratuita a dez alumnos reconhecidamente pobres, sendo que destes dois frequentaram o 1º anno, quatro o 2º e quatro o 3º.

Funccionaram regularmente as aulas do curso, sendo observadas todas as disciplinas regulamentares até começos de outubro quando, irrompendo com intensa violencia a epidemia de "influenza" resolveu o governo encerrar o anno lectivo por medida de hygiene, marcando no respectivo acto a 1ª quinzena de fevereiro para realização dos exames.

Em face de proposta da directoria da escola e tendo em vista o encerramento antecipado do curso, determinou o governo em acto de 10 de dezembro, que fosse dispensada aos alumnos a terceira prova trimestral, permittindo assim que elles se submettessem a exame independente da média.

Tendo varios alumnos, em abaixo assignado dirigido ao governo, solicitado que se tornassem extensivos á escola de agronomia os favores concedidos pelo dec. leg. n. 3.603, de 11 de dezembro do anno proximo findo, resolvi por acto de 26 desse mez que fossem dispensados da prova de exame e considerados approvados os que houvessem durante o anno lectivo alcançado a média regulamentar, não inferior a 5.

Pelo decreto n. 13.028, de 16 de maio de 1918, resolveu o governo federal enviar aos Estados Unidos uma turma de agronomos, formados por institutos brasileiros, afim de aperfeiçoarem seus estudos nos diversos ramos da agricultura.

A' Escola de Agronomia de Pernambuco coube dar tres diplomados, os quaes foram escolhidos dentre os ex-alumnos que mais se distinguiram pelo zelo, applicação e aproveitamento demonstrados pelas médias obtidas durante o curso.

A escolha assim feita recaiu nos agronomos Octavio Gonçalves Peres, professor da escola; José Ernesto Monteiro, auxiliar do mestre de cultura do ensino agricola ambulante da zona do norte, e Manoel de Almeida Castro, director do aprendizado agricola do municipio da Escada; achando-se, porém, este ultimo, por motivo de molestia, impossibilitado de emprehender viagem, foi substituido pelo não menos distincto agronomo Octavio Gomes de Moraes Vasconcellos, mestre de cultura do ensino agricola ambulante da zona já referida.

Sendo os designados funccionarios do Estado, pareceu de justiça ao governo consideral-os em commissão official para o effeito de firmarem direito aos ordenados e serem garantidos nos respectivos cargos, assim resolvendo por acto de 16 de outubro do anno passado.

Segundo está informado o governo, esses nossos co-estaduanos tiveram na America do Norte a mais carinhosa recepção, quer por parte dos agentes consulares brasileiros, quer pela Associação Christã de Moços.

Um delles seguiu para a Georgia, onde pretende especializar-se na organização do ensino agricola, agrologia e cultura do algodoeiro; outro, tomou o rumo da Louisiania, a especializar-se em chimica analytica agricola, e o terceiro se encontra na California, dedicando-se ao estudo da fruticultura e a [illegible]ura.

Extincto o internato na Escola de Agronomia, resolveu o governo fundar annexo a esse estabelecimento um aprendizado agricola, aproveitando para este fim o edificio outr'ora destinado a alojamento dos alumnos.

Com este intuito mandou orçar pela directoria de obras publicas as despesas com os serviços de adaptação daquelle edificio, bem como a construcção de um novo predio destinado ás aulas, refeitorio, cozinha e copa, confiando á execução dos trabalhos ao director daquelle instituto de ensino.

Com a remodelação do antigo e construcção do novo predio foi despendida a importancia de 33:892$300, ficando a parte antiga com dois salões de 15 1/2 ms. por 7 1/2 ms., sendo um no pavimento terreo e outro no superior; ampla dispensa; rouparia e quarto de vigilancia; e a parte nova, com uma sala de aulas de 15 ms. x 7 1/2 ms., uma de refeições com 13 ms. por 7 1/2 e uma cozinha e copa com 7 ms. x 5 ms.

Logo que sejam adquiridos o mobiliario e os utensilios necessarios ao regular funccionamento do aprendizado, será para elle transferida parte dos menores actualmente recolhidos á escola correccional annexa á Casa de Detenção, afim de receberem uma educação pratica, baseada nos conhecimentos rudimentares da agricultura e industrias connexas, de modo a se tornarem bons operarios agricolas, ficando assim a coberto das miseraveis contingencias a que o seu triste destino fatalmente os exporia se continuassem ao desamparo.

Durante o anno findo foi despendida com os diversos serviços a cargo da escola a importancia de 143:988$740, inclusive pessoal titulado e arrecadada a de réis 7:188$040, proveniente de contribuições de alumnos e venda de productos.

Escolas Agricolas subvencionadas. — Tres são as escolas elementares agricolas mantidas pelos syndicatos e subvencionadas pelo governo do Estado: — uma situada no municipio da Escada, outra no de Goyanna e a terceira no de Garanhuns sob a denominação de aprendizado agricola e pastoril.

E' de incontestavel utilidade para a lavoura a existencia desses institutos, pois, embora modesto o seu programma de ensino, elles proporcionam gratuitamente aos filhos dos trabalhadores ruraes noções da lingua vernacula, de arithmetica, botanica, physica e agricultura; exercitam-n'os no manejo dos instrumentos e machinas agrarias, nos processos de cultura racional, nas pódas e enxertias das arvores, no trato e direcção dos animaes, na adubação e irrigação dos terrenos, na agricultura e avicultura.

Para a sua manutenção conta cada um desses estabelecimentos com a subvenção de 6:000$000, dada pelo governo do Estado e com o auxilio do governo federal, cujas dotações têm variado entre seis a dez contos de réis.

Além do ensino theorico e pratico administrado aos menores, da disciplina, do habito do trabalho que lhes infundem, esses institutos prestam relevantes serviços aos agricultores, fornecendo-lhes sementes, mudas de plantas e sobretudo habeis operarios ruraes; e muito mais vasta e proveitosa seria de certo sua acção se contassem com o concurso material de todos os membros da numerosa e abastada classe a que elles já tanto beneficiam.

Infelizmente só um reduzido grupo de agricultores é que se interessa por esses estabelecimentos, prestando auxilio pecuniario para manutenção delles e frequentando as sessões dos syndicatos regionaes que os fundaram e mantêm.

Seria para desejar que essas escolas se fundassem em todos os municipios do Estado, tomando a feição exigida pelas necessidades locaes.

Assim, teriamos em cada circumscripção municipal um instituto profissional agricola de alta relevancia para o futuro de Pernambuco, cujo governo não negaria auxilio áquelles que trabalhassem por esse *desideratum*.

Para isto ser obtido é preciso contar-se principalmente, com a solidariedade dos agricultores, pois que sómente delles depende a constituição de syndicatos agricolas e pastoris para fundação e manutenção dessas escolas.

Quando isto não seja conseguido, que ao menos os homens de boa vontade auxiliem mais proficuamente as escolas actuaes, proporcionando-lhes meios para o desenvolvimento de seu campo de acção, collocando á frente dellas profissionaes competentes pela pratica adquirida nos centros europeus e norte-americanos, fornecendo-lhes gabinetes, laboratorios e instrumentos agrarios modernos, apparelhando-as, emfim, de todos os elementos indispensaveis á sua existencia.

Se, animados dessas boas intenções, os agricultores appellarem para o governo do Estado, lhes não recusarei nenhum auxilio, desde que o congresso legislativo, secundando os meus propositos, consigne na lei orçamentaria o necessario credito.

A escola elementar agricola "Barão de Suassuna", situada no municipio da Escada, foi fundada em abril de 1911 em um terreno doado por seu patrono.

A área total desse terreno é de 4 1/2 hectares, assim distribuidos — 1692m.2 occupados por plantações de mamona; 2050m.2 por macacheira, 5000m.2 pelo pomar e horta, 3000m.2 por laranjeiras, abacaxis, lucativas e espargos, 302m.2 por alfafa, 2200m.2 pelo cercado, 234m.2 por amoreiras, 10000m.2 pelo edificio da escola, casa do mestre de cultura, banheiras, pavilhões de machinas, estabulo, pocilga, apiario e casas de trabalhadores do campo.

A escola tem tido cerca de 40 alumnos, todos internos; o seu patrimonio é avaliado em réis 29:935$000, comprehendidos predios, utensilios, arvores fructiferas e todos os mais bens ligados á propriedade.

A despesa verificada durante o anno com o custeio do estabelecimento montou a 18:000$000.

A escola agricola de Goyanna foi installada em abril de 1907, em um sitio proximo á cidade, medindo a área de 18 hectares, a qual está assim dividida — cultura de canna, 6 hectares; de bananeiras, 1 hectar; pomar, 1 hectar; horta, 1 hectar; jardim, 900m.2; macacheira 1200m.2, sendo a parte restante destinada a novas culturas e a arvores fructiferas.

Em junho do anno passado adquiriu o syndicato agricola um outro sitio annexo á escola, com uma boa casa de alvenaria, que serve de residencia ao director do estabelecimento.

A escola tem tido até hoje 204 alumnos matriculados, sendo a maior matricula a de 1915, que se elevou a 33 e a menor a do anno passado que não excedeu de nove alumnos.

Dos matriculados em 1915, onze abandonaram o estabelecimento e, ainda assim, foram dispensados mais nove por falta de recursos de que se resentia a escola, não lhe permittindo alimentar, vestir e fornecer material escolar a tão avultado numero de menores.

Os trabalhos em que mais se exercitaram os alumnos foram os de horticultura, jardinagem, cultura da canna de assucar, batatas, inhames, mandiocas e cereaes, além dos serviços geraes, relativos ao preparo, estrumação, limpa dos terrenos, extincção de formigueiros, etc.

O patrimonio da escola está estimado em 24:000$000, tendo subido a despesa com o seu custeio no anno findo a 11:000$000, approximadamente.

O aprendizado agricola e pastoril de Garanhuns fundou-se em maio de 1911, no sitio denominado Mulungú, a tres kilometros daquella cidade; occupa uma area de 76 hectares, sendo os terrenos seccos e fracos, o que de algum modo favorece o ensino, por exigir a sua cultura trabalhos e cuidados especiaes.

Durante o inverno são cultivados 4 hectares com feijão e milho, 2 com legumes, 1/2 com flóres, trigo, etc.

Existem nos terrenos do aprendizado diversas arvores fructiferas, entre as quaes mangueiras, laranjeiras, pereiras, oliveiras, macieiras, marmelleiros e amoreiras, bem como uma vasta plantação de eucalyptus, num total de mil pés.

A matricula do aprendizado, durante o anno findo, foi de dezoito alumnos; a despeza com o custeio do estabelecimento montou a réis 16:000$000 dentro do mesmo periodo.

Das escolas agricolas mantidas pelos syndicatos é o aprendizado de Garanhuns o que se acha melhor installado: occupa um vasto predio especialmente construido, tendo accommodações para vinte e cinco alumnos internos, salas para aulas, refeitorio, cozinha e compartimentos destinados á residencia do director.

Annexa ao aprendizado de Garanhuns, como junto á escola de Goyanna, funcciona uma aula primaria, prestando serviços que mais valiosos seriam se os syndicatos pudessem collocar á frente della professores diplomados.

Por esforços do fiscal do governo junto ás escolas agricolas, o Syndicato de Gameleira, Amaraji e Escada deverá tambem fundar dentro em breve uma aula primaria annexa á escola elementar agricola "Barão de Suassuna", situada no ultimo desses municipios.

Estatistica — As tentativas feitas pelas administrações anteriores a partir de 1910, e pela actual, no sentido de fundar no Estado se não um perfeito, ao menos um approximado serviço de estatistica, pelo qual se pudesse ter idéa de suas possibilidades economicas, de sua pecuaria, do numero e valor de suas propriedades agricolas e pastoris têm dado resultados pouco satisfactorios.

Ha uma pronunciada repugnancia por parte dos agricultores e criadores do Estado em fornecer os elementos requisitados para esse serviço.

As proprias autoridades judiciarias e municipaes, para quem appellou o governo na ultima reforma da estatistica, salvo raras excepções, receberam com indifferentismo as attribuições que lhes foram commettidas pelo acto de 4 de julho de 1916, limitando-se, nem todos, a accusar a recepção da circular em que lhes era dada sciencia da reforma.

Apezar de ter sido incumbida a conceituada União dos Syndicatos agricolas de Pernambuco de organizar e dirigir esse ramo administrativo sente-se e comprehende-se, pela inutilidade dos esforços até hoje empregados, que jámais teremos um regular serviço de estatistica emquanto o governo não dispuzer de dotações orçamentarias que o habilitem a reorganizar o serviço sobre bases mais praticas e por isso mesmo menos falliveis.

Pela actual organização os serviços commettidos ás commissões nos municipios são gratuitos, constituindo assim um *onus* estranho ás attribuições dos funccionarios que dellas fazem parte, sem a compensação de qualquer vantagem.

Em paizes de elevada educação civica obrigações dessa natureza são acceitas e desempenhadas com vivo interesse, porque se tem ali a perfeita noção do bem publico; entre nós, infelizmente, ainda não estão bastantemente apurados esses sentimentos de solidariedade, essa comprehensão de deveres do individuo para com o Estado; dahi, as difficuldades que se antolham á organização de serviços cujos resultados sendo de real proveito para todos não trazem vantagem immediata de ordem particular.

Em seu ultimo relatorio o director-thesoureiro da União dos Syndicatos agricolas assim se exprime:

"Fracassando o ensino de collecta de dados relativos á vida economica dos municipios devido á nenhuma attenção prestada pela quasi totalidade das commissões locaes creadas por acto do governo de 4 de julho de 1916, e ainda de conformidade com as instrucções baixadas pelo então secretario geral em 25 de agosto do mesmo anno, ficou o serviço restricto á capital. De nada valeram as solicitações reiteradas em questionarios remettidos ás commissões referidas."

Deante desse resultado negativo estou convencido de que uma reforma radical se faz necessaria no serviço de estatistica geral do Estado, sendo creado para este fim um departamento autonomo perfeitamente apparelhado de pessoal idoneo cuja jurisdicção deverá se estender a todo Estado.

Esse departamento teria em cada municipio um delegado remunerado, de sua inteira confiança, incumbido de colher os dados estatisticos e ministrar instrucções aos agricultores e criadores.

O territorio do Estado seria para o effeito do serviço de estatistica dividido em tres zonas distinctas, em cada uma das quaes manter-se-ia um funccionario incumbido de fiscalizar e dirigir o serviço dos delegados regionaes.

Além do ordenado marcado a esses delegados, pagar-lhes-ia o Estado uma percentagem baseada no numero dos boletins collectados, o que estimularia o esforço de taes funccionarios pelo serviço a seu cargo.

Essas são as idéas geraes de um plano de organização que ha dado os melhores resultados em Minas Geraes, S. Paulo e Rio Grande do Sul.

Ensino agricola ambulante — O governo já deu execução ao acto de 28 de setembro de 1917, pelo qual foi creado o serviço de ensino agricola e de veterinaria ambulante.

Foram nomeados para os logares de mestres de cultura e de auxiliares destes, agronomos diplomados pela nossa escola, os quaes vão dando regular desempenho ás suas funcções.

Tendo sido designados para aperfeiçoarem seus estudos na America do Norte o mestre de cultura e auxiliar da zona do norte do Estado, com séde em Nazareth, removi para ella o mestre de cultura e auxiliar da zona do centro, com séde em Victoria, transferindo para esta o mestre de cultura e auxiliar que trabalhavam em Gloria de Goytá.

Não foram ainda preenchidas as vagas de mestre de cultura e auxiliar da zona do sul, nem tampouco o logar de veterinario creado por aquelle acto.

Os agricultores e criadores das zonas onde foi estabelecido o ensino agricola ambulante tem recebido com satisfação as instrucções e conselhos dos mestres de cultura e de seus auxiliares, e se utilizado dos serviços gratuitos que esses funccionarios são obrigados a prestar-lhes.

Tratando-se de um serviço apenas iniciado e de todo desconhecido entre nós, é cêdo ainda para se conhecer o seu resultado, pois este demanda de tempo e perseverança.

Todavia, pelos frutos já colhidos temos o direito de esperar que desse serviço decorrerão os melhores beneficios para as classes agricola e pastoril do Estado.

Pecuaria — Entre os problemas que mais desafiam a attenção dos administradores dos Estados brasileiros deve ter preeminencia pela sua incontestavel importancia o que se relaciona com a pecuaria, pois a essa industria está ligado o futuro do paiz.

Neste particular Pernambuco está em um lastimavel atrazo se considerarmos a questão sob o ponto de vista da qualidade de sua população bovina.

A raça creoula que ha seculos povôa os nossos campos chegou a um tal estado de atrophiamento que nos dá o direito de admittir a hypothese de sua extincção, embora em um futuro remoto, se medidas acertadas não forem em tempo postas em pratica com o intuito de sustarem os progressos de sua degenerescencia.

Entre essas medidas, tenho certeza, a todas sobreleva pela sua comprovada vantagem a que se refere ao cruzamento com individuos de raças superiores adaptaveis ao nosso clima.

Das raças exoticas conhecidas em nosso paiz é o gado indiano o que melhor se aclimata na zona torrida e aquelle que mais vantagens offerece ao criador sob todos os pontos de vista: apresenta maior peso que os individuos de outra qualquer raça; supporta os trabalhos mais penosos sem que o seu organismo se resinta; tem crescimento rapido e resiste ás intemperies e ás molestias tropicaes.

Foi convencido dessa verdade que resolvi adquirir em julho do anno passado no Triangulo Mineiro trinta exemplares de gado zebú, destinados a reproductores nas zonas criadoras do Estado.

Para a compra desses animaes determinei em 12 de julho do anno passado a abertura de um credito extraordinario de 63:000$000, do qual foram despendidos 56:[illegible], sendo [illegible] com o custo dos trinta exemplares e 6:000$000 com o transporte dos mesmos do Triangulo Mineiro ao porto desta cidade.

Desembarcados em outubro do anno findo, em optimo estado de saude, ficaram esses animaes recolhidos a estabulo até começos de fevereiro ultimo, quando, já decididamente domesticados, foram varios delles remettidos ás prefeituras de Taquaretinga, S. Bento, Pesqueira, Buique, Flôres, Alagôa de Baixo, Afogados de Ingazeira, Floresta e Villa Bella.

Fiz acompanhar os animaes das seguintes:

"INSTRUCÇÕES

O gado Zebú, tratado com brandura, torna-se muito manso. Com rigor ninguem o domina.

O gado Zebú se alimenta mais facilmente do que o gado creoulo. E' sobrio e vive regularmente nutrido em qualquer pasto.

Aos novilhos se deve dar mais alimentos e rações diarios, visto que precisam estar fortes e vigorosos para prestar regularmente seus serviços como reproductores.

Deve haver o maior cuidado para que as vaccas Zebús sejam fecundadas sómente pelos novilhos Zebús, afim de que se possam criar novos reproductores de puro sangue para substituirem os que forem ficando velhos.

As Prefeituras devem fazer com que os novilhos Zebús sirvam a quantas vaccas os procurarem para realizarem assim o cruzamento da raça.

Os mestiços de meio sangue Zebú, por mais desenvolvidos que sejam, não devem ser aproveitados como reproductores.

As Prefeituras podem emprestar o novilho Zebú a fazendeiros para passarem algum tempo em suas fazendas, exigindo, porém, que os tratem cuidadosamente.

O gado Zebú deve estar sempre á vista das pessoas encarregadas de tratal-o, pois desta maneira se conserva manso e vive melhor observado.

O governo do Estado se promptifica a mandar comprar, por conta dos senhores fazendeiros, os reproductores que desejarem adquirir e que por intermedio do governo custam sempre menos do que comprados a particulares.

O governo espera da intelligencia e bôa vontade dos senhores criadores que o ajudem na tentativa de melhorar a criação de gado do nosso sertão, tratando com cuidado os reproductores que lhes sejam enviados, não consentindo que as vaccas Zebús sejam fecundadas por outro novilho que não o Zebú.

Assim concorrem os senhores criadores e o governo para um melhoramento que, dentro de poucos annos, augmentará a riqueza do sertão".

PUBLICAÇÕES A PEDIDO

José Vieira da Cruz tendo dado o alarme de que tinha sido roubado uma sua mala do Hotel Lino de Rezende, Estado do Rio, e como não seja verdade, venho por meio deste annuncio provar ser mentira do referido, e como alguns dos meus bons freguezes foram incommodados por telegrammas da policia em Cruzeiro, E. de São Paulo, e para que não julgue ser eu culpada é que faço este. A proprietaria do Hotel Lino — *Humbelina Teixeira.* (D 16955)

FACULDADE DE PHARMACIA E ODONTOLOGIA DO ESTADO DO RIO DE JANEIRO

RECONHECIDA PELO GOVERNO, PELO ACTO DE 13 DE MARÇO DE 1919.

De ordem do dr. director acham-se abertas as matriculas para os cursos de Pharmacia e Odontologia, até o dia 31 de março.

Os requerimentos e mais papeis devem ser dirigidos á Secretaria, á rua Presidente Domiciano, 166.

Nictheroy, 15 de março de 1919. — *Ferreira Brito*, secretario. (9447)

DR. JOÃO RIBEIRO

Ministro, que não rouba nem deixa roubar, não serve.

POLITICA. (D 18028)

AOS PERNAMBUCANOS

São convidados os membros da colonia pernambucana aqui domiciliados, para uma reunião, que terá logar ás 16 horas, hoje, 31 do corrente mez, na Avenida Rio Branco n. 110, 7º andar, afim de discutirem assumptos a que se ligam relevantes interesses do Estado natal.

Rio, 29 de março de 1919.

Esmeraldino Bandeira.
Ernesto Pereira Carneiro.
Eugenio de Barros Falcão de Lacerda.
Manoel Gomes de Mattos.
Elpidio Figueiredo.

(D 18124)

DECLARAÇÕES

ASSOCIAÇÃO DOS EMPREGADOS NO COMMERCIO DO RIO DE JANEIRO

INSTRUCÇÃO MILITAR

Continua aberta na secretaria a inscripção para os jovens associados que se acharem em condições de receber instrucção militar, valendo-se das liberaes disposições do Regulamento da Companhia de Atiradores, alistando-se para os necessarios exercicios.

A inscripção será encerrada no dia 31 do corrente, encontrando os srs. consocios na secretaria todas as informações de que porventura carecerem.

Rio de Janeiro, 10 de março de 1919.

Heraclito Domingues, Director da Linha de Tiro. (9904)

JOCKEY-CLUB

CASA DAS APOSTAS

Os srs. empregados da Casa das Apostas são convidados a renovar as suas cartas de fiança até o dia 31 do corrente, irrevogavelmente.

Thesouraria do Jockey Club, 17 de março de 1919. — *Fidelcino Leitão*, thesoureiro. (11070)

COMPANHIA MECHANICA E IMPORTADORA DE SÃO PAULO

COMMUNICAÇÃO

A Companhia Mechanica e Importadora de São Paulo communica aos seus amigos e clientes desta praça e das do interior e ao commercio em geral que tendo adquirido aos srs. Costa Pereira, Maia & Cia., o seu estabelecimento industrial á rua de São Christovão 650, nesta capital, iniciará a 1º de abril proximo futuro a fabricação de oleos, sabão e outros productos, para o que aquelle estabelecimento está amplamente apparelhado, usando as mesmas marcas registradas com que eram dados á venda os citados productos.

Desejosa de bem servir á sua numerosa freguezia, espera as determinações que lhe forem commettidas á

AVENIDA RIO BRANCO Nº 25. (D 17563)

ASSOCIAÇÃO BRASILEIRA DE IMPRENSA

ASSEMBLÉA GERAL ORDINARIA

(2ª convocação)

Declaro que por falta de numero não se realizou a assembléa geral para leitura do relatorio do presidente. Fica convocada para o dia 3 de abril, ás 8 horas da noite.

Rio de Janeiro, 29 de Março de 1919. — *João Guedes de Mello*, presidente. [illegible]

ASSOCIAÇÃO BRASILEIRA DE IMPRENSA

ASSEMBLÉA GERAL EXTRAORDINARIA

(1ª convocação)

De accordo com o art. 30 dos Estatutos convoco os srs. socios para se reunirem hoje, ás 8 horas da noite em assembléa geral extraordinaria. *Ordem do dia*: Interpretação do paragrapho 11º do artigo 1º.

Rio de Janeiro, 31 de Março de 1919. — *João Guedes de Mello*, presidente. [illegible]

COLLEGIOS

Instituto La-Fayette

O MAIS BEM INSTALLADO DO BRASIL — INTERNATO, EXTERNATO E SEMI-INTERNATO — EDUCAÇÃO MORAL, INTELLECTUAL E PHYSICA

Cursos de Jardim da Infancia, Primario, Gymnasial, (prepara alumnos para matricula em todas as escolas superiores do Brasil e do estrangeiro), commercial e profissional. — Corpo docente de primeira ordem.

RUA HADDOCK LOBO N. 253. — Tel. V. 2940.

SOCIEDADE PROTECTORA DOS BARBEIROS E CABELLEIREIROS

SECRETARIA: RUA LUIZ DE CAMÕES, 36 — EXPEDIENTE: DE 1 ÁS 3 HORAS.

Acham-se nesta secretaria á disposição dos srs. socios, as alterações aos estatutos offerecidas pela commissão respectiva, para estudo dos interessados.

Rio, 29 de Março de 1919. — O 1º secretario, *Manoel Vaz.* (D 16757)

REAL GABINETE PORTUGUEZ DE LEITURA

Convocação do Corpo Eleitoral

De conformidade com o artigo 31 dos estatutos, convido os srs. membros do Corpo Eleitoral a reunirem-se em assembléa geral no dia 1º de abril, ás 8 1/2 horas da tarde, para eleição da Directoria, Conselho Deliberativo e Commissão de Contas.

Para os devidos effeitos, declara-se que o Corpo Eleitoral compõe-se dos socios perpetuos e effectivos do Conselho, dos socios benemeritos e de qualquer socio que tenha exercido o cargo no Conselho ou na Directoria.

Rio de Janeiro, 31 de Março de 1919. — *José Ribeiro Ferreira Meirelles*, 1º secretario. (10103)

DISPENSARIO DA GLORIA

A Benemerita Associação Protectora da Instrucção tem a honra de convidar as pessoas que se interessam pela saude publica, especialmente os moradores e proprietarios da freguezia da Gloria, para uma reunião, que se effectuará no dia 30 do corrente, ás 2 1/2 horas da tarde, na Escola Senador Correia, Praça de São Salvador n. 42, em que se tratará da discussão dos estatutos do "Dispensario da Gloria", cujo fim é a cura e a prophylaxia da syphilis.

Rio, 26 de março de 1919. — *A Directoria.* (D 18000)

ASSOCIAÇÃO DOS EMPREGADOS NO COMMERCIO DO RIO DE JANEIRO

Reunião extraordinaria da Assembléa Deliberativa

De ordem do sr. presidente, convoco a Assembléa Deliberativa, para reunir-se, em sessão extraordinaria, na séde social, na proxima terça-feira, 1º de abril.

Ordem do dia

Resolver sobre uma indicação do Conselho Administrativo, relativa á reforma dos estatutos sociaes.

Rio de Janeiro, 30 de março de 1919. — *Antonio Monteiro*, 1º secretario. (10110)

DEVOÇÃO DE SANTA HEDWIGES

(Protectora dos pobres e dos endividados)

Pelos que trabalham para pagar dividas contrahidas e vencer difficuldades da vida, missas e preces todas as terças-feiras, ás 7 horas da manhã, na matriz de S. Christovão (Praia das Palmeiras).

(D 18075)

SOCIEDADE ANIMADORA DA CORPORAÇÃO DOS OURIVES

Rua Buenos Aires, 216. (Edificio proprio).

81º anniversario

Realiza-se hoje no dia 1 de abril, ás 20 horas, a sessão solemne commemorativa do octogesimo-primeiro anniversario da fundação da sociedade, de ordem do sr. presidente solicito o comparecimento de todos os srs. socios effectivos e honorarios, para a maior imponencia do acto. — Secretaria, em 31 de março de 1919. — O 1º secretario, *Julio Roque Serra.*

BEN. LOJ. CAP. LUZ DE CAMÕES

Hoj. sess. mag. de inic. — O secr., *Mattos Silva*, 12. (D 18150)

J. PACHECO & COMP. E A' PRAÇA

José Ferreira de Miranda, communica a esta firma em escriptorio á rua da Candelaria n. 55, e á praça, que fica sem effeito o contrato que com ella assignára, em virtude de não ter comparecido para exploração de mattas na Fazenda "Xutú", de sua propriedade, situada no municipio de Sant'Anna de Japuhyba — E. do Rio. Santo Aleixo — E. do Rio.

(D 18074)

ANNUNCIOS

AGNELLO QUINTELLA, AGNELLO QUINTELLA FILHO, ADALBERTO QUINTELLA. Dentistas.

Rua Gonçalves Dias 75, 1º andar. Tel. 4863, C. (D 12916)

"Loção Guida"

CONTRA QUEDA DO CABELLO

A' venda em todas as perfumarias, pharmacias e drogarias. Deposito geral, rua do Ouvidor n. 147 (Casa Moreno). (D 8.615)

Bom futuro para moças

Deveis garantir o vosso futuro, aprendendo corte, costura, chapéos, bordados, musica e piano. Garantimos em breve tempo. Rua de S. José 93, 2º andar. Tratar das 11 ás 14 horas. (D 16610)

TOALHAS

Compram-se toalhas grandes, de rosto ou de banho. Rua Luiz de Camões 2, sobrado, com o sr. Mario. (D 18084)

DENTES

Só se conseguem hygienicos, alvissimos e conservados com o uso do "CALMETTINA". Vide o folheto junto ao frasco. A' venda em toda a parte. (8423)

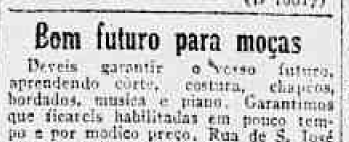

(8411)

Ferros para flores

Vendem-se uma porção de ferros para flores artificiaes, bem situada, com grande freguezia, o unico no Rio de Janeiro. Vende-se por motivo de [illegible]. Preço [illegible]. Rua Gonçalves Dias [illegible].

SALINAS EM CABO FRIO

Vendem-se bôas salinas em Cabo Frio, produzindo [illegible], para [illegible] na secretaria [illegible], Cyro Torres [illegible], 1º andar.

PHARMACIA

[illegible]

Externato Amazonas

RUA TORRES HOMEM, 92. Villa Isabel. Para meninos e meninas. Curso commercial á noite. Director: João Autto de Magalhães Castro. (D 15978)

Alliance Française

Cursos gratuitos

da lingua franceza para ambos os sexos, sob a direcção de Mlle. Marguerite Magnin e de Mr. Michel Bouet, professores diplomados.

As matriculas continuam abertas todos os dias, das 13 ás 16 horas, na rua S. José 79, 2º andar, e a partir de 3 de abril, [illegible]. (D 16999)

Curso Nocturno — Ensino pratico de francez, inglez, allemão, portuguez, arithmetica commercial, escripturação mercantil, dactylographia e tachygraphia: rua Mariz e Barros 258 — Collegio Sylvio Leite. (9700)

Collegio Sylvio Leite

Direcção e propriedade de Sylvio Baptista Leite e [illegible]. Internato, semi-internato e externato para ambos os sexos. Rua Mariz e Barros 256 e 258 [illegible]. Telephone: 1.232 Villa. [illegible] professores.

LLOYD BRASILEIRO

Serviço geral de navegação brasileira

PRAÇA SERVULO DOURADO

(Entre Ouvidor e Rosario) — Telephone 2401, Norte

LINHAS POSTAES

Linha do Sul

O PAQUETE

Servulo Dourado

Sairá no 1 de abril, ás 10 horas, escalando em Santos, Paranaguá, Antonina, S. Francisco, Itajahy, Florianopolis, Rio Grande e Montevidéo.

Linha de Sergipe

O PAQUETE

JAVARY

Sairá no dia 2 de abril, ás 12 horas, escalando em Cabo Frio, Victoria, Caravellas, Ponta d'Areia, Ilhéos, Bahia, Aracajú e Penedo.

OURO

Prata, platina, brilhantes e cautelas do Monte de Soccorro, compram-se e pagam-se bem, na praça Tiradentes n. 6. — CASA GARCIA. 727

Ultimos modelos para meninos, meninas, senhoras e homens.

CASA HARLEY

RUA DO CATTETE, 199.

COPACABANA

Vende-se o predio da rua Copacabana n. 998, com dois salas, tres quartos, cozinha, banheiro, despensa, grande quintal, garage etc. Para ver e tratar com o proprietario, Mello [illegible]; telephone, Sul n. 3.199. (11.161)

Doenças do pulmão

—Dr. F. Celso, do Hospital dos Tuberculosos, Docente da Faculdade de Medicina do Rio de Janeiro. R. 7 de Setembro [illegible]; consultas das 14 horas em deante. Teleph. 4297, C. (9706)

CAUTELAS

C. MORAES & COMP. Compram cautelas e vendem joias 29 — Avenida Passos 29. (721)

SEMENTES NOVAS

Recebeu sortimento colossal.

CASA TUBARÃO — *Mercado Municipal*

(9845)

Aposentos mobilados

Alugam-se em casa de familia, dois quartos espaçosos e bem mobilados com pensão; na rua Haddock Lobo 30. (9488)

Os cabellos cairam com a hespanhola?

Use tonico ANGORA', que é o melhor. A' venda na Perfumaria Silva, rua do Theatro 9. (Porta larga).

(7528)

Gabinete medico ou dentario

Aluga-se esplendido sala e gabinete, proprios para medico ou dentista, na avenida Mem de Sá n. 319, sobrado. (D. 18.090)

COMMODO

Uma senhora respeitavel, viuva só e distincta, de tratamento, com emprego, deseja encontrar outra nas mesmas condições, viuva ou solteira, preferivel [illegible]. Rua [illegible]. Tijuca. (D. 17599)

LECLERC & C.ª

Agentes de Privilegios e Marcas de Fabrica e Commercio

RUA DO ROSARIO N. 156

Encarregam-se, juntamente com a UNITED SHOE MACHINERY COMPANY OF SOUTH AMERICA, com séde nesta capital, de [illegible] 79.981, de [illegible]. (D. 16.918)

Leilão de moveis

Familia que se retira vende hoje, ás 2 horas da tarde, todo seu mobiliario [illegible]. (D. 18.137)

HARMONIUM

Vende-se um do autor Alexandre [illegible]. (D 18084)

Cocos da Bahia Grandes e baratos

VENDEM-SE NA RUA D. MANOEL N. 40. (D 18082)

FRANCEZ

[illegible]

DENTISTA

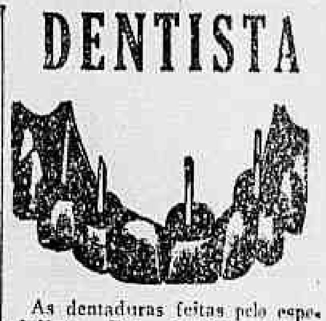

As dentaduras feitas pelo especialista Dr. Silvino Mattos não têm nenhuma differença das do proprio natural. A confecção de todos os trabalhos obedece a um systema completamente novo, tornando o uso agradavel. Reformam-se, a preços modicos, dentaduras velhas, ficando perfeitas e novas. Concertam-se dentaduras em horas, bem como se [illegible]. Nos [illegible] preços são os mais razoaveis de [illegible] ao alcance de todos; e só [illegible].

3—RUA URUGUAYANA—3

Canto da rua da Carioca.

CARROCINHAS DE MÃO OU GALEOTAS

Compra-se qualquer quantidade, em bom estado. Trata-se á Avenida Rio Branco n. 46, terreo.

CASA

PRECISA-SE ALUGAR com urgencia uma casa com bastante terreno, no Leme, Laranjeiras ou rua transversal ao Cattete, até o dia 1º de Março [illegible].

FORTALECENDO

Restabelece todas as funcções o *Vinho Tonico Phosphatado das Tres Quinas Bittencourt.*

111, R. Uruguayana, 111

(8413)

Cabelleireiro Müller

Especialista em pinturas de cabellos e tratamento dos couros. Garante os effeitos. Ondulação, Marcel, postiços, etc. Rua do Ouvidor [illegible]. Teleph. Beira Mar [illegible].

Leme e Copacabana

Compra-se uma casa com 3 quartos, 2 salas e mais dependencias. Assembléa 74, 1º andar. Dr. L. F. Guimarães. (D 17653)

GONORRHÉAS

Cura infallivel em 3 dias, sem dôr, usando GONORRHOL. Garante-se o remedio; 5$000 o frasco. — Vende-se 5$000, pelo Correio 5$500. Deposito geral: Drogaria Tavares, praça Tiradentes n. 42 — Rio de Janeiro.

Rs. 100$000

Parte ou todo do segundo andar da rua do Ouvidor n. 71, para escriptorio. Trata-se á [illegible] escriptorio, ou a domicilio.

Doenças da garganta, ouvidos, nariz e boca

Cura radical da **OZENA** (fetidez do nariz) por processo inteiramente novo.

DR. EURICO DE LEMOS

professor livre, docente especialista da Faculdade de Medicina do Rio de Janeiro. [illegible]

Cura radical

Da GONORRHÉA CHRONICA ou RECENTE, em pouco tempo, [illegible] pela electricidade [illegible] Wright, Assembléa 6. SERVIÇO NOCTURNO. 8 a 9 — Dr. Pedro Magalhães.

TYPOGRAPHIAS

[illegible]

HEMORRHOIDAS

[illegible]

MUTILADO

VENDAS EM LEILÃO

Leilão de penhores

EM 4 DE ABRIL DE 1919

J. LIBERAL & COMP., RUA LUIZ DE CAMÕES N. 58 a 60

Tendo de fazer leilão dos penhores vencidos e não resgatados, previnem-se aos srs. mutuarios que podem retirar ou reformar os seus penhores até á hora do leilão. (D 16420)

Leilão de penhores Campello & Cia.

RUA LUIZ DE CAMÕES, 36

Fezem leilão no dia 8 de Abril de 1919, das cautelas vencidas, podendo os srs. mutuarios resgatal-as ou reformal-as até á hora de começar o leilão. (10081)

GRANDE LEILÃO DE PENHORES

EM 3 DE ABRIL

ABOIM & C.ª

Rua 7 de Setembro 235 — Teleph. C. 4011. (10003)

Implorando a caridade

ANGELA PECORARO, viuva, com 86 annos de edade, completamente cega e paralytica;
ANNA EMILIA ROSA, pobre velhinha, com 70 annos de edade;
AMANCIA, viuva, com 68 annos de edade, quasi cega;
ANNA DO AMARAL, viuva, cega e além disso doente e sem ninguem em sua companhia, recolhida a um quarto;
BERNARDINA, 74 annos;
CARLOTA, pobre velhinha sem recursos;
ELVIRA DE CARVALHO, pobre cega e sem amparo da familia;
FRANCISCA DA CONCEIÇÃO BARROS, cega de ambos olhos e aleijada;
ENTREVADA, r. Senhor de Matosinhos, 89, doente, impossibilitada de trabalhar, tendo duas filhas, sendo uma tuberculosa;
JOÃO DA CRUZ — Menino cego, paralytico e mudo, sem recursos;
LUIZA, viuva, com oito filhos menores;
SOARES, viuva, velha sem poder trabalhar.
MARIA EUGENIA, pobre velha, sem o menor recurso para a sua subsistencia;
SANTOS, viuva, com 68 annos de edade, gravemente doente de molestias incuraveis;
VIUVA DE UM JORNALISTA, sem o menor amparo.
THEREZA, pobre esguinha sem auxilio de ninguem.

Amas seccas e de leite

PRECISA-SE, na rua da Passagem n. 46, de uma ama secca. (D 17636) A

PRECISAM-SE de 2 amas, em casa de familia de tratamento: uma para copeira e arrumadeira e outra para cuidar de duas creanças. Farani n. 39. (D 16861) C

PRECISA-SE de uma ama secca na rua Theodoro da Silva n. 138. (D 18088) A

Cozinheiros e cozinheiras

ALUGA-SE uma cozinheira para casa de familia de tratamento; r. Cardoso Junior, 10, casa 3 (Laranjeiras). (D 18148) D

ALUGA-SE uma perfeita cozinheira portugueza … para tratar á r. Coronel Pedro Alves n. 87, Praia Formosa. (D 17762) D

ALUGAM-SE boas cozinheiras mucamas, e outras honestas e de roupa … Avenida Portugal (enviem sellos). (D 16053) D

COZINHEIRO francez, de toda a confiança, offerece-se para … familia estrangeira; rua Joaquim Silva n. 59 — Lapa. (D 17743) B

COZINHEIRA — Precisa-se de uma … em casa de um casal sem filhos … que lave alguma roupa … n. 83. (D 17676) B

COZINHEIRA — Precisa-se de uma que saiba cozinhar … Gustavo Sampaio n. 165—Leme. (D 17683) B

PRECISA-SE de uma creada para lavar e cozinhar; rua Major Avila n. 67 … (D 17610) C

PRECISA-SE de uma cozinheira, que lave alguma roupa; na rua Maria Romana n. 54 — Copacabana. (D 18119) B

PRECISA-SE de uma perfeita cozinheira que durma no alugar; que saiba cozinhar em fogão a gaz; na rua General Recca n. … (D 18089) B

PRECISA-SE de uma boa cozinheira … rua General Camara n. 22, 2º andar. (D 18098) B

PRECISA-SE de uma boa cozinheira … rua Conde de Bomfim n. 230. (D 17623) B

PRECISA-SE de uma empregada para cozinhar e mais serviços leves, que durma no alugar; rua Bambina n. 20, casa 1 — Botafogo. (D 18012) B

PRECISA-SE de uma cozinheira na rua do Rezende n. 146. (D 16962) B

PRECISA-SE de uma empregada para cozinhar e lavar; rua S. Januario n. 173. (D 18129) C

PRECISA-SE de uma empregada para cozinhar e mais serviços … rua das Andradas n. 23 ou Dias da Silva n. 24 — Pedregulho. (D 17675) B

Creados e creadas

ALUGA-SE uma empregada para todo o serviço de uma casa de familia; dirigir-se á rua S. Christovão n. 19. (D 18176) C

PRECISA-SE de um empregado para o serviço de casa de familia, recados, etc., que durma fóra; á rua Muniz Barreto n. 14 perto da rua D. Carlota — Botafogo, de 15 até 18 annos de edade. (D 18070) C

TONICO BAY-RUM

Deposito: rua 7 de Setembro 127- O melhor tonico para os cabellos 120 — R. KANITZ. (080)E

Empregos diversos

COSTUREIRAS — Precisa-se perfeitas de vestidos de creança, nas officinas … rua Prefeito Barata 88, proximo á rua do Senado. (D 17548) S

CHARUTEIROS á mão e á fôrma, precisa-se urgente; paga-se bem. Rua Marquez de Pombal 3. Aberto ao domingo até ao meio-dia. (D17776) D

CAIXA — Precisa-se de uma senhorita que dê boas referencias. Informações com o sr. Alexandre; rua do Ouvidor 148. (D 18071) D

DORMENTEIROS — Precisa-se tiradores de dormentes de serra e machado, para trabalharem de empreitada. Tratar com … travessa do Commercio n. 21. (D 17731) D

BOCA Um só preventivo e curativo das affecções buccaes existe: é o "CALMENTINA". Vide o folheto junto ao frasco. A' venda em toda a parte. (8424)

EMPREGADO para escriptorio — Um moço de 21 annos de edade, tendo as habilitações precisas e honestidade comprovada, deseja empregar-se em qualquer escriptorio, inclusive cobranças, mediante ordenado razoavel, porém não inferior a 100$. A titulo de fiança, pode apresentar até 150$000 em dinheiro. Cartas por favor a Pereira, neste jornal. (D 17426) D

OFFERECE-SE uma moça portugueza, com pratica de arrumadeira ou copeira, para familia de tratamento; rua Barroso n. 72, Copacabana. Tel. Sul 2253. (D 18064) S

PRECISA-SE de um aprendiz typographico, que saiba distribuir; rua Senhor dos Passos n. 71. (D 18110) D

PRECISA-SE de uma empregada, á avenida Passos n. 55, sob., para fazer limpezas. (D 18057) D

PRECISA-SE de um impressor na Minerva; na rua General Camara n. 175. (D 16881) D

PRECISAM-SE de carpinteiros para trabalharem numa empreza industrial … Rio Branco n. 117, 3º andar, sala 6. (D 18096) D

PRECISA-SE de pedreiros para trabalharem numa empreza industrial, distante desta capital … horas de viagem … Rio Branco n. 117, 3º andar, sala 6. (D 18095) D

PRECISA-SE de um rapaz sério e deligente, para pequenos carretos; rua Ceará n. 30 — S. Francisco. (D 16901) D

PRECISA-SE de uma copeira e arrumadeira para pequena familia; rua Barão Icaraby n. 14 — Botafogo. (D 17708) C

PRECISA-SE de uma boa empregada, para serviços de uma casal; á rua N. S. de Copacabana 1002. Paga-se bem. (D 17781) C

PRECISAM-SE de vendedores na feira … Ladeira de São Lourenço n. 35, Nictheroy. (D 61968) S

PRECISA-SE de um concertador de calçado, na rua dos Andradas 59, Casa Rapido. (D 18029) D

PRECISA-SE de uma pequena de 14 a 16 annos, para serviços leves de pequena familia. Não sae á rua; rua Gonçalves Dias, casa de chapéus. (D 17650) D

PRECISA-SE de um empregado com pratica de quitanda e carvoaria; rua General Polydoro n. 175. (D 18052) D

PRECISAM-SE de vendedores e cobradores afiançados; rua Archias Cordeiro n. 138—Meyer. (D 16786) D

PRECISAM-SE de boas engommadeiras para camisas novas. Paga-se bem; rua da Alegria n. 145 — Fabrica. (D 17624) C

RAPAZINHO que tenha o preparo, mesmo limitado, de curso complementar, precisa-se para trabalhar numa escriptorio, das 7 da manhã ás 7 da noite … A. D., nesta redacção. (16694) D

Casas e commodos centro

ALUGA-SE um esplendido quarto com pensão a dois ou tres rapazes na rua da Carioca 49-1º andar. (D 16822)

ALUGA-SE um quarto com moveis … 59. (D 17616) G

ALUGAM-SE bons quartos, com linda vista, a rapazes empregados no commercio ou casaes sem filhos … (D 17558) E

ALUGAM-SE … duas salas de frente … (D 16952) E

ALUGA-SE por 150$ o armazem … (D 17773) B

ALUGA-SE … em casa … Joaquim Silva … (D 18021) E

ALUGA-SE … a casal … rua Evaristo da Veiga … (D 16061) E

ALUGA-SE … (D 18123) E

ALUGAM-SE sala e quarto com 4 sacadas de frente, paragem de bondes; serve para officina, etc.; rua dos Invalidos n. 306. (D 18126) E

… Precisa alugar casa? Dirija-se ao Life Mensageiro, á rua Sachet n. 9, teleph., Cent., 36, que fornece diariamente a lista com informações completas de todas as casas do R. de Janeiro, evitando desta maneira que v. ex. perca tempo procurando-as. (D 18132) E

ALUGA-SE, em casa de familia distincta, uma optima sala de frente, com pensão; rua S. Bento n. 30, 2º andar (esq. da Avenida). (D 18144) E

ESPLENDIDOS APOSENTOS MOBILIADOS

FILIAL DO HOTEL VICTORIA—Diarias desde 4$000

RUA 13 DE MAIO N. 25 — TELEPHONE, CENTRAL 4793 — DEFRONTE DO THEATRO MUNICIPAL. (1510)

ALUGAM-SE boas casas, no bairro de Botafogo e Copacabana; para informações, rua Senador Dantas n. 73, andar terreo, das 9 ás 4 da tarde. (D 16911) E

ALUGA-SE, a homem do commercio, um quarto com duas janellas; tem telephone, bom quarto para banho … em casa de senhora só; casa socegada e limpa; av. Mem de Sá n. 329, sob. (D 18100) E

ALUGA-SE uma sala para escriptorio, com direito á limpeza e telephone; rua do Ouvidor n. 56. (D 18101) E

ALUGA-SE uma sala com 3 janellas para casal, e sem pensão; preço 120$, em 2º andar; rua Chile, 9. (D 18097) E

QUARTO espaçoso e com familia … rua Senador Dantas n. 42 … (D 18092) F

ALUGA-SE uma grande sala, a casal ou rapazes, com boa pensão e conforto, á rua Almirante Tamandaré n. 25. (D 18041) G

APOSENTOS DE LUXO, mobilados com gosto, a capricho e com todo o conforto, aluga senhora de confiança e discreção, a cavalheiro de fino trato; rua Dois de Dezembro n. 116, sobrado. (D 18134) G

PRECISA-SE alugar uma casa de um só pavimento, com quatro quartos, jardim e regular quintal arborisado, no Cattete ou Botafogo até 200$. Telephonar para Sul 2736. (D 17634) G

QUARTO mobilado para solteiro — Aluga-se, em casa de familia; á rua Silveira Martins, n. 18. (D 18004) G

ALUGA-SE um magnifico quarto de frente, em casa de familia; boulevard Vinte e Oito de Setembro, 213, sobrado. (D 16914) L

ALUGA-SE o bom armazem com commodos para familia, á rua Bella de S. João n. 263; as chaves na mesma rua n. 259, casa XVIII; trata-se na rua Buenos Aires n. 91, loja. (D. 17.108.) L

Cattete, Laranjeiras, Botafogo e Gavea

ALUGA-SE de frente e quartos, a moços do commercio; rua Silveira Martins n. 114 (Cattete). (D 14391) G

ALUGA-SE. Informam-se boas casas no Cattete, Botafogo e Laranjeiras; rua Sachet n. 9, teleph. Cent., 36. (D 18130) G

Invicta — A melhor tintura para os Cabellos — Guitry-Rio (C. 8681)

A SENHOR, amigo do socego e respeito aluga-se, com entrada independente, luz electr., tel., 2384, N. ar puro e chuveiro, em asseiada casa de pequena familia, verdadeiramente séria, 1 espaçosa sala de frente, com boa sacada em toda a sua largura, e 3 rasgadas janellas, na r. Quitanda, 72, 2º, quasi esquina da do Ouvidor. (D 18121) E

CASAS — O "Expresso Popular", Gonçalves Dias 75, tel. C. 4840, tem para alugar em todos os bairros. (D 18118) E

PRECISA-SE de um sobrado, proximo ao centro da cidade, até 200$000 mensaes. Informações em cartas a H. X. F., nesta redacção. (10068)E

ALUGAM-SE boas casas, no bairro do Cattete; para informações, rua Senador Dantas n. 73, andar terreo, das 9 ás 4 da tarde. (D 16910) G

NINON, O ROUGE CHIC em todas as casas de perfumarias.

ALUGA-SE um apartamento com sala, quarto e gabinete, bem mobilados, com luz electrica, telephone, banhos quentes e frios e a poucos passos dos banhos de mar, na rua Dois de Dezembro n. 12, antiga Christovão Colombo, quasi esquina do Flamengo, da 1 hora ás 7 da tarde. (D 18129) G

NINON, O CREME DA MODA em todas as perfumarias (11172)

Leme, Copacabana e Leblon

ALUGA-SE um quarto bem mobilado, com vista para o mar, em casa de uma familia allemã, Copacabana, r. Domingos Ferreira, 63. Preço mensal 100$000. (D 16781) H

ALUGA-SE uma boa casa, com 2 salas, 5 quartos, etc. Trata-se á rua Copacabana, n. 587. (D 18044) H

A'S REFEIÇÕES... Um calix de Guaranesia

ALUGAM-SE dois quartos mobilados, em casa de familia allemã, com todas as commodidades, com chuveiro, luz electrica e entrada independente, com verdadeiro socego; não temos creanças; rua S. Valentim n. 28, praça da Bandeira. (D 17682) L

ALUGA-SE a casa da rua Vinte e Quatro de Maio n. 387, com todo o conforto para uma familia de tratamento. (D 17703) M

ALUGA-SE ou vende-se o predio n. 155 da rua Leopoldo, Andarahy, com jardim e chacara, pintado de novo, bondes Uruguay-Leopoldo á porta; trata-se á r. do Ouvidor 173, sob., das 3 ás 5 horas, ou r. Conde de Bomfim n. 172. (D 16870) L

ALUGA-SE um commodo para um casal sem filhos, ou para moços solteiros, numa casa de familia; rua General Argollo n. 93. (D 18025) L

PREDIOS e terrenos — Quer comprar ou vender algum ou obter dinheiro com garantia hypothecaria, a juros modicos? Procure Mourão dos Santos, á r. do Rosario 161, sobrado, telephone N. 3166, pois tem sempre compradores, bons negocios e capitaes para collocar; tratando tambem de negocios federaes e municipaes. (D 17746) N

PREDIOS E TERRENOS Quer comprar ou vender algum ou obter dinheiro com garantia hypothecaria, á juros modicos? Procurae J. Pinto, á rua do Rosario n. 142, sobrado, Tel. 2969 Norte, pois tem sempre compradores, bons negocios e capitaes para collocar. (6742)

TERRENO, na rua Copacabana — Vende-se um entre os ns. 642 e 650, á rua Chile n. 35, sobrado. (D 16669) N

TERRENOS — Vendem-se esplendidos lotes nas ruas Mariz e Barros, Professor Gabizo, Lucio Mendonça, Bandeirantes, Moraes Silva, Otto Alencar, General Canabarro, S. Francisco Xavier e Barão de Mesquita; todos proximos ao Collegio Militar; preços razoaveis; tratar com Carlos Souza; rua do Hospicio n. 49, cartorio. (D 17763) N

VENDEM-SE baratos quatro predios, á rua Oliveira Braga ns. 29 a 237, em Realengo; trata-se com Narciso Alves, á Estrada de Santa Cruz n. 161, em Realengo. (D 17362) N

VENDE-SE uma casa com dois quartos, duas salas, cozinha, luz e agua, com fogão economico e esgoto, na E. de Ramos; trata-se com o proprietario, na Padaria Central, em frente á estação de Ramos. (D 17335) N

VENDE-SE grande casa com chacara, na rua Vinte e Quatro de Maio n. 292; ver, das 2 ás 6 horas, negocio directo (estação do Sampaio). (D 16444) N

VENDE-SE um esplendido e confortavel predio, em centro de grande terreno, em rua transversal, em Botafogo; trata-se com Amaral, rua da Alfandega n. 55, sobrado, das 3 ás 5. (D 16942) N

VENDEM-SE esplendidos lotes de terrenos, de 50$ a 150$, a dinheiro e a prestações, em S. Matheus, Linha Auxiliar, com J. Campos. (D 15213) N

VENDE-SE o predio da rua Tenente Costa n. 85, por 12:000$; trata-se na rua da Assembléa n. 95. (D 16780) N

CIMENTO "Bandeira Sueca"

Domina o mercado pela sua alta resistencia

Encontra-se nas principaes casas de Ferragens e Materiaes

DEPOSITARIOS:

HOLMBERG, BECH & C.

102, Rua General Camara, 102 (C.10076)

VENDEM-SE diversos predios, bem localizados e de construcção moderna; preços razoaveis; tratar com Carlos Souza, rua do Hospicio n. 49, loja. (D 17762) N

VENDE-SE um terreno de 11 x 50, á rua Theodoro da Silva; trata-se á rua da Carioca n. 11, sobrado. (D. 16.892.) N.

VENDEM-SE dois predios com grande terreno; preço, de 4 a 5 contos um em Rio das Pedras e outro em Ramos, e um grande terreno, na estação de Mirity; trata-se á rua Senador Pompeu n. 3. (D 17785) N

VENDEM-SE por 16:000$ duas casas novas, com 2 quartos, 2 salas, cozinha, jardim á frente, com grade de ferro, quintal e terreno com frente para duas ruas, na rua D. Francisca ns. 7 e 9, Cabuçu', bonde de Lins; tratar na rua Meyer n. 11. (D 16633) N

VENDE-SE por 20 contos, proximo á rua do Bispo, um elegante predio novo, de dois pavimentos, proprio para pequena familia, construcção solida, está em centro de terreno todo murado e nivelado, tem 2 salas, tres quartos, cozinha e outras dependencias (passagem 200 réis), negocio de occasião; trata-se na rua da Alfandega 130, 1º andar, das 2 ás 6. (D 18045) N

VENDE-SE, na Boca do Matto, Meyer, um terreno que mede dezeseis mil e quinhentos metros quadrados (17.500) tem uma casa de campo no centro do terreno, é muito proximo de bonde; rua da Alfandega n. 130, 1º andar, das 2 ás 6. (Terreno parte alta e saudavel). D 18045) N

VENDE-SE em Nictheroy e por 11 contos, um grande predio solido, com 6 quartos, 3 salões e mais accommodações, proximo ás barcas; trata-se á rua da Alfandega n. 130, 1º andar, das 2 ás 6. (D 18045) N

VENDE-SE por 14:000$, 4 minutos distante da estação do Engenho Novo, um predio, 2 grandes salas, 4 quartos, despensa, cozinha e outras dependencias, medindo o terreno 20x144 de extensão, dando frente para duas ruas; 130 r. da Alfandega, 1º andar, das 2 ás 6. (D 18045) N

VENDE-SE, com urgencia, por 17:000$ distante da estação de Piedade 10 minutos, bondes á porta, uma vivenda adoravel, solida, rodeada de janellas, com porão, habitavel, cimentado; está em centro de grande terreno de 22x100, com frente para duas ruas, todo nivelado e ajardinado, com bellissimo pomar, gradil com portão de ferro; tem a casa 2 salas, 3 quartos, sala de espera, despensa e cozinha grande; fóra tem 4 quartos para empregados; 130 r. da Alfandega, 1º andar, das 2 ás 6. (D 18045) N

VENDE-SE por 19:000$, negocio de occasião, num dos melhores pontos da estação do Riachuelo, local saudavel; rua calçada e distante de trens e bondes e da rua 24 de Maio, 3 minutos, um elegante e solido predio assobradado, porão habitavel forrado e assalhado, dividido, com dois quartos com janellas, installação de luz electrica, etc.; a casa está em perfeito estado de conservação e limpeza interior e exterior, tendo 3 quartos, 2 salas, um gabinetezinho que serve para bibliotheca ou capella, 1 grande quarto para banho, banheira esmaltada, bidet, aquecedor lavatorio, apparelho sanitario, fogão a gaz e lenha; 130, Alfandega, 1º andar, das 2 ás 6. (D 18045) N

VENDE-SE por 19 contos, um predio apalacetado, centro de terreno na estação da Piedade, com 3 quartos, 2 salas, saleta, copa, despensa, quarto para banho, bidet grande banheira esmaltada, apparelho sanitario, etc., cozinha com fogão a gaz e lenha, porão habitavel e todo conforto para familia de tratamento, distante da estação 1½ minuto; rua da Alfandega numero 130, 1º andar, das 2 ás 6. (D 18045) N

VENDE-SE por 16 contos, na Boca do Matto, perto da rua Lins de Vasconcellos, um predio em centro de terreno e frente de rua, construido caprichosamente e recentemente para morada do proprietario, com installações de luz electrica e de gaz, tendo 2 salas, 4 quartos, dormitorios com janellas, grande cozinha, W. C. interno, e varanda; trata-se á rua da Alfandega n. 130, 1º andar, das 2 ás 6. (D 18045) N

VENDE-SE por 14 contos, em Todos os Santos, proximo a bondes, um solido predio com 5 quartos, 2 salas, fogão a gaz e lenha, despensa, W. C. interno e externo, quarto para empregado e para banho, grande pomar, jardim na frente e ao lado, com varanda de 15 metros de comprimento; rua da Alfandega n. 130, 1º andar, das 2 ás 6. (D 18045) N

VENDE-SE por 28:000$ um bom predio, á rua Bello Horizonte; trata-se á r. do Carmo, 58, 1º andar. (D 17753) N

VENDE-SE uma bella vivenda em todos os Santos, proximo a bondes, predio chalet, construcção solida com 4 quartos, 2 salas, com janellas grandes, cozinha com fogão a gaz e a lenha, varanda, quarto para empregados, tanque, gallinheiro todo cercado, jardim na frente e ao lado e pomar, com bastantes qualidades de arvores fructiferas; preço 14 contos; rua da Alfandega n. 130, 1º andar, das 2 ás 6. (D. 18.045.) N.

SOFA' para EXAME MEDICO

Preço 120$000

Adoptado com preferencia pelos principaes clinicos e hospitaes da Capital e Estados.

Fabrico especial da conhecida casa de Moveis e Tapeçarias de A. F. COSTA Rua dos Andradas 27 Telephone N. 1350 (5150)

ALUGA-SE um quarto para moços solteiros; rua da Quitanda n. 50. (D 18067) E

SALA e quarto espaçoso, independente, aluga-se, na avenida Passos, entrada pela rua Senhor dos Passos n. 74, sob. (D 17493) E

TRES rapazes comportadissimos desejam alugar dois commodos confortavelmente mobilados, com pensão, em casa de familia distincta, onde não haja outros hospedes. Preço e informações detalhadas, a F. I. L., na redacção desta folha. (D 17631) E

ALUGA-SE, á r. Marquez de Abrantes n. 76, em casa de familia de tratamento, um quarto de frente, com mobilia, sem pensão. (D 17606)G

ALUGA-SE espaçoso quarto com gabinete, com ou sem pensão, casa de familia; r. Bento Lisboa n. 25. (D 17626) G

ALUGAM-SE, uma sala e um apartamento e um quarto, em casa de um casal estrangeiro, para casaes sem filhos ou cavalheiros de tratamento; rua Pedro Americo n. 16 — Cattete. (D 16838) G

ALUGAM-SE uma bonita sala e quartos de frente, para familia ou cavalheiro de tratamento, á rua do Cattete n. 104. (D 16949) G

ALUGA-SE um quarto com ou sem mobilia, perto dos banhos do Flamengo; rua Corrêa Dutra n. 23. (D 18011) G

Lapa e Santa Thereza

ALUGA-SE uma sala ou um quarto, sem mobilia, casa de socego; rua D. Luiza n. 118, Gloria. (D 16876) F

Só 3 dias Só

é o tempo preciso para curar a gonhorréa mais antiga e rebelde com a

INJECÇÃO MARINHO

Os corrimentos das senhoras desapparecem no 1º dia de uso.

A VENDA EM TODAS AS PHARMACIAS (8403)

ALUGA-SE quarto bem mobiliado casa de familia; rua da Lapa 96. (D 17824)

ALUGAM-SE uma bonita sala mobilada, com vista para o mar, e um quarto separado; rua da Gloria n. 8 (Lapa). (D 16656) F

SALA DE FRENTE — Aluga-se, para cavalheiro de tratamento, á rua Maranguape n. 28 — Lapa. (D 16824) F

GONORRHEA- e suas complicações. Cura radical por processos seguros e rapidos. Dr. JOÃO ABREU. Das 8 ás 11 e das 13 ás 18 horas: 64, rua de S. Pedro, 64. (720)

ALUGA-SE, á r. Marquez de Abrantes n. 76, uma sala de frente, ricamente mobilada, a senhor de fino trato ou casal sem filhos, sem pensão. (D 17607) G

ALUGA-SE um bom quarto; ladeira da Gloria n. 37. (D 16803)G

ALUGA-SE, em casa de um casal de respeito uma magnifica sala de frente, com gabinete, com ou sem pensão a cavalheiros ou casal de tratamento, casa confortavel, á rua Dois de Dezembro n. 138 — Cattete. (D 16988) G

ALUGA-SE, — compra-se — vende-se moveis, faz-se, reforma-se colchões a preços razoaveis na rua do Cattete n. 50, tel. Central 3744. (D 13105) G

Gonorrhéa... CURA RADICAL... AGUDA ou CHRONICA — Assembléa, 54 — 9 da manhã a 9 da noite. Dr. Pedro Magalhães (D 17234)

PRECISA-SE alugar uma casa pequena, nas proximidades da praia do Leme, Copacabana ou Ipanema. Aluguel até 150$000. Telephonar N. 2926. (D 1672) H

NINON, pó de arroz adherente, perfume discreto. Caixa 3$500, em todas as perfumarias. (11172)

ALUGA-SE em casa de familia respeitavel, a srs. decentes, dois commodos de frente, com ou sem pensão; serviço de 1ª ordem; rua Senador Furtado n. 68. (D 18053) L

ALUGAM-SE magnificos commodos, á rua General Canabarro n. 44, perto da rua S. Christovão. Preços modicos. (D 14422) L

QUARTOS a 25$ e 30$, á rua Bomfim n. 98, logar muito saudavel; tem muito terreno. (D 16673) L

Saude, Praia Formosa e Mangue

ALUGA-SE uma sala de frente a casal sem filhos ou moço do commercio, á rua Marquez de Pombal, 4, sobrado. Dá-se pensão, em casa ou a domicilio. Praça Onze de Junho. (D 17677) I

SUBURBIOS

ALUGA-SE por 130$ a casa nova da rua Lya Barbosa 79, em frente á estação do Meyer, com 3 quartos, 2 salas, etc.; aberta das 2 ás 4. (D 18147) M

ALUGA-SE um armazem com tres portas, na rua João Romariz, 44, estação de Ramos. (D 16536)

ALUGAM-SE confortaveis casas a 45$, na rua Itamaraty n. 21, em Cascadura; informa-se na casa I. (D 16868) M

BANHOS FRIOS, QUENTES Perfumados! Sulfurosos!

BANHOS DELICIOSOS! ESPLENDIDAS BANHEIRAS

Gabinetes especiaes para homens e senhoras

Unico Estabelecimento no Rio — CASA DE DUCHAS

Largo da Carioca, 3 (C.9350)

Catumby, Estacio e Rio Comprido

ALUGAM-SE tres bons e espaçosos commodos, com janellas e luz electrica, na rua Barão de Petropolis n. 39. (D 17725) J

ALUGA-SE um bom quarto com pensão, a pessoa de tratamento, em casa de familia; rua Dias da Cruz n. 237, Meyer. (D 16862) M

ALUGA-SE grande área de terreno, com casas e bemfeitorias, propria para plantações, na estação do Santissimo. Trata-se á rua Frei Caneca n. 35, loja, das 11 ás 12 horas. (D 17287) M

Haddock Lobo e Tijuca

ALUGA-SE o predio á rua Uruguay n. 88, com 5 quartos, 3 salas e todo o conforto moderno; as chaves no n. 82 e trata-se á rua Salgado Zenha n. 74. (D 17742) K

ALUGAM-SE limpos e arejados quartos, á rua Haddock Lobo ns. 94 e 96. Teleph. 3484, V. (D 17329) K

ALUGA-SE. Informam-se boas casas no Haddock Lobo, Conde de Bomfim e transversaes; r. Sachet n. 9, teleph., Cent., 36. (D 18131) K

ROSIL CURA TOSSE (D 16786)

S. Christovão, Andarahy e Villa Isabel

ALUGAM-SE boas casas, em Villa Isabel, Andarahy, Haddock Lobo e S. Christovão; para informações, rua Senador Dantas n. 73, andar terreo, das 9 ás 4 da tarde. (D 16912) L

ALUGA-SE por 157$ o predio assobradado da rua General Bruce n. 16, com 4 quartos, 2 salas, grande quintal, cozinha, porão habitavel e luz electrica; trata-se na rua do Rosario n. 64, sobrado. (D 16974) L

ALUGA-SE uma boa casa, com 3 quartos, 2 salas, cozinha e bom quintal, por 104$ mensaes, na avenida da rua S. Francisco Xavier n. 613 (casa 17) (D 18078) L

Compra e venda de predios e terrenos

CONSTRUCÇÕES e pinturas de predios, facilitam-se os pagamentos, na rua Visconde de Itauna n. 4. (D 16867) N

PENHA e zona da Leopoldina, dinheiro sob hypothecas, MILLIET, rua da Estação A 2, Penha, Telephone — Villa 1.054. (D 17632)

PREDIO — Compra-se um de construcção moderna, com 3 ou quatro quartos e mais dependencias. Até 27 contos. Offertas á caixa postal n. 1534, ou pelo telephone Norte 4678. (D 17564) N

"INVISIVEIS"

S.·. B.·. H.·.

Esta sociedade beneficente e humanitaria fornece meios de se tratar gratuitamente, mediante o nome, edade, profissão, manifestações symptomaticas da molestia — endereço e um enveloppe sellado para resposta, endereçados para Caixa Postal — 1352 — S. Rio de Janeiro. (11.121)

DE Laranjeiras a Botafogo — Familia de tratamento, compra uma casa de um só pavimento, 4 quartos e grande terreno. Cartas a Carlos Menezes, neste jornal. (D 16016)N

VENDEM-SE duas casas assobradadas, na rua S. Paulo, estação de Sampaio e um terreno e duas casas, na rua General Canabarro. Trata-se, na rua Bittencourt da Silva n. 71. (D 16849) N

VENDE-SE uma casa com um quarto, sala e cozinha, coberta de telhas, em terreno proprio, que mede 12 x 40 metros, pelo preço de 1:000$, sendo metade á vista e o restante em prestações, situada na Parada Lucas; tratar com E. Ribeiro, á rua Marechal Floriano Peixoto n. 155, 1º andar. (D 17620) N

VENDE-SE, na estação de Ramos, uma casa com tres quartos, duas salas, cópa, despensa, cozinha e banheiro, luz electrica, optimo quintal cercado e plantado com arvores fructiferas, jardim com muro e gradil de ferro na frente. Está situada na melhor rua da estação de Ramos; indica-se á rua Quatro de Novembro n. 115, onde tambem se trata. (D 17660)N

VENDE-SE por 1:500$ uma casa de tijolo, assoalhada, coberta com telhas francezas, em terreno proprio, que mede 12 x 50; tratar com E. Ribeiro, á rua Marechal Floriano Peixoto n. 155, 1º andar. (D 17621) N

VENDE-SE uma casa com 2 quartos, sala de frente com negocio de quitanda, cozinha e despensa, em terreno de esquina, por 3:000$; tratar com E. Ribeiro, rua Marechal Floriano n. 155, 1º andar. (D 17622)N

VENDE-SE por 12 contos predio moderno, á r. D. Romana, com bonde na porta; trata-se á r. Buenos Aires n. 198. (16805) N

VENDE-SE, perto da r. Mariz e Barros, por 22 contos, predio moderno; informes e tratos á r. Buenos Aires n. 198, armazem. (D 16805) N

AO DEITAR... Tomae um calix de Guaranesia (8107)

VENDE-SE um predio pequeno, com duas salas e dois quartos, pequeno quintal e jardim á frente, para pequena familia de tratamento, á rua Zeferino n. 37, electricidade e com todos os requisitos da hygiene, Meyer, perto de bonde e trem. (D 16631) N

VENDE-SE por 23 contos o predio da rua Visconde de Itamaraty 27, ver o mesmo e tratar á r. Buenos Aires n. 198. (D 16805) N

(4297) **XAROPE PAGLIANO** O melhor Purgante. O melhor Depurativo do sangue. **100 annos de successo.**

VENDE-SE o esplendido terreno da ladeira do Castello n. 36, por 9 contos; recebe offertas Moraes, rua da Assembléa n. 117, sobrado. (D 17693) N

VENDE-SE um bom predio, com 2 salas, 2 quartos e cozinha, edificado no centro do terreno, 10 minutos distante da estação de Cascadura, logar saudavel; preço 3:000$; para ver e tratar com o proprio, na Estrada de Santa Cruz n. 2.961, Fagundes. (D 16921) N

VENDE-SE um predio de construcção antiga, em centro de terreno, no melhor trecho da rua Conde de Bomfim; está alugado; para informações á r. Primeiro de Março n. 2, casa de cambio. (D 16919) N

VENDEM-SE dois chalets á rua Baroneza e um á rua Candido Benicio, com muita agua, grande terreno plantado e luz electrica, em Jacarepaguá; trata-se á rua Telles n. 115, Campinho. (D 16945) N

VENDE-SE por 3:500$ casa assobradada, com duas salas, dois quartos, cozinha e bom quintal, á rua Dona Clara n. 82, esquina da Circular, 2 minutos da estação. (D 17709) O

VENDE-SE, em Jacarépaguá, uma confortavel casa para familia de tratamento; tem luz, agua e grande pomar; na Estrada da Bauca Velha, 136. (D 16761) N

VENDE-SE por 10 contos o predio da rua Alice de Figueiredo n. 23, estação do Riachuelo, muito perto do bonde e do trem, com duas salas, dois quartos, cozinha, quintal, electricidade, etc., em bom estado de conservação; para ver e tratar no mesmo, das 10 horas em deante. (D 17726) N

Asthma

Em Curvello o professor Luiz da Paz, desejando usar um purificador do sangue, escolheu em boa hora o ELIXIR DE INHAME GOULART, notando com grande surpreza o desapparecimento de uma "asthma" que o torturava ha muitos annos, sem cura, segundo diz elle. (5314)

VENDE-SE uma casa de quitanda, na rua S. Christovão n. 601; o motivo da venda se dirá ao pretendente. (D 16920) O

VENDE-SE por 6:500$, na estação da Piedade, logar alto e perto dos bondes e trens, uma boa casa, com 3 quartos, 2 salas, boa cozinha, luz electrica, jardim e grande terreno; informa-se á rua Botafogo n. 105, na mesma estação, com o sr. Peixoto. (D 17597) N

VENDE-SE um bom lote de terreno, á rua Bandeirantes, 8 x 23; preço 6:800$; tratar com Carlos Souza, rua do Hospicio n. 49, loja. (D 17762) N

VENDE-SE um bom lote de terreno, á rua Professor Gabizo; está todo murado; preço 6:500$, 7 x 32; tratar com Carlos Souza, rua do Hospicio n. 49, loja. (D 17762) N

VENDEM-SE barato, duas casinhas, rendendo 60$ mensaes, perto dos bondes e trens da Central; para informações á rua Elias da Silva n. 295, estação Quintino Bocayuva, com o sr. Lopes. (D. 17.765.) N.

VENDE-SE uma confortavel casa para grande familia, á rua Joaquim Meyer n. 18, quasi em frente á estação do Meyer; para ver e tratar na mesma, com o proprietario. (D. 17.728.) N.

Bordados e a jour

Festonnés, picot, bordados a mão e a machina.

CASA MME. COSTA

Rua 7 de Setembro, 187 Telephone, Central, 1487 (8424)

COMMERCIO

Rio, 31 de março de 1919.

NOTAS DO DIA

Hoje, á 1 hora da tarde, deverão realizar-se as assembléas das Companhias Paulista de Material Electrico, Geral de Mineração, Industrial Itacolomy, Materiaes de Construcção, Fornecedora de Materiaes, Loterias Nacionaes do Brasil, a da Empresa de Mineração e a da Sociedade Anonyma Fabrica de Tecidos Manchester; ás 2 horas da tarde, as das Companhias Seguros Cruzeiro do Sul, Tecidos de Linho de Sapopemba, Lanificio Nossa Senhora do Sameiro, Seguros Anglo Sul-Americana, Constructora em Cimento Armado Rio de Janeiro e Integridade Fluminense, e as das Sociedades Anonymas Casa Prat, Beneficiamento e Immunizadora de Productos Agricolas, Fonseca Machado e Moinho Brasil; ás 3 horas da tarde, as das Companhias Locativa e Constructora e Brasileira de Minas Santa Mathilde e a da Sociedade Anonyma "O Malho", e ás 4 horas da tarde, a do Banco Vitalicio do Brasil.

Hoje, á 1 hora da tarde, deverão reunir os credores da fallencia de Antonio Alves Nobrega, e ás 2 horas da tarde, os da de Edouard d'Alton.

Na Estrada de Ferro Central do Brasil termina hoje, ao meio-dia, o prazo para o recebimento de propostas para a venda de 650 quartolas vasias, … com dois tampos, e no Ministerio da Agricultura, Industria e Commercio, para as obras de construcção do novo Observatorio Nacional, no morro de S. Januario.

ASSEMBLÉAS ANNUNCIADAS

Abril:

Companhia Rendas e Tiras Bordadas "Dr. Frontin", dia 3, ás 3 horas.

Sociedade Anonyma Fabrica de Sedas Santa Helena, dia 3, á 1 hora.

Sociedade Anonyma Moinhos Aurora, dia 3, ás 2 horas.

Companhia Seguros Previdente, dia 7, á 1 hora.

Sociedade Anonyma Moinho Fluminense, dia 7, ás 2 horas.

Sociedade Anonyma "A Faceira", dia 7, á 1 hora.

REUNIÃO DE CREDORES

Abril:

Concordata de Domingos Peres Souto, dia 1, á 1 hora.

Fallencia de David Grinberg, dia 2, ás 2 horas.

Fallencia de Elysio Alves Neves, dia 3, á 1 hora.

Fallencia de Vaz Salleiro & C., dia 7, á 1 hora.

Fallencia da Sociedade Anonyma "A Transoceanica", dia 7, ás 2 horas.

Credores de M. D. Moreira, dia 8, ás 2 horas.

Fallencia de Domingos José de Pinho, dia 10, á 1 hora.

Fallencia de Cheeri José Zoghaib, dia 10, ás 2 horas.

CONCORRENCIAS ANNUNCIADAS

Abril:

Estrada de Ferro Central do Brasil, para o fornecimento de trilhos e accessorios, dia 1, ao meio-dia.

Estrada de Ferro Central do Brasil, para o fornecimento de lenha, dia 2, ao meio-dia.

Ministerio da Agricultura, Industria e Commercio, para o fornecimento e collocação de um elevador, dia 5, á 1 hora.

Repartição Geral dos Telegraphos, para o fornecimento de … vidros de tinta preta, para apparelho "Morse", dia 5, á 1 hora.

Fabrica de Cartuchos e Artefactos de Guerra, para o fornecimento de artigos diversos, dia 7, ao meio-dia.

Repartição de Aguas e Obras Publicas, para o fornecimento, por contrato, de lenha á Estrada de Ferro Rio d'Ouro, dia 8, ao meio-dia.

Estrada de Ferro Central do Brasil, para o fornecimento de machinas e accessorios, dia 10, ao meio-dia.

PAGAMENTOS ANNUNCIADOS

Abril:

Dia 1 — Companhia America Fabril, juros.

Dia 1 — Companhia Cervejaria Brahma, juros.

Dia 1 — Companhia Tecidos Corcovado, juros.

Dia 1 — Companhia Confiança Industrial, juros.

Dia 1 — Companhia Tijuca, juros.

AGENCIA COMMERCIAL DO BANCO POPULAR DE MINAS GERAES

Rua Municipal n. 8—Caixa postal 1.672 End. Tel. "COLARES"

PREÇOS POR 15 KILOS

Typos	Cafés do Sul e Oeste de Minas: Americanos	Cafés do Sul e Oeste de Minas: Cafés de côr	Cafés de outras procedencias: Americanos	Cafés de outras procedencias: Cafés de côr
2	20$927	21$244	20$600	20$120
3	20$427	20$733	19$900	19$503
4	19$926	20$222	15$384	18$899
5	19$105	19$712	18$367	18$277
6	18$384	18$894	16$739	17$200
7	17$873	18$384	16$341	16$851
8	16$852	17$362	13$830	16$341
9	16$341	16$852	13$320	13$830

NOTA — Mercado calmo, os cafés americanos, sem negocios, principalmente os inferiores ao typo 7. — A. J. de Costa Pereira — Sabino de Roberts.

PINTO LOPES & C.

Rua Benedictinos n. 25. Commissarios de café, manteiga e cereaes.

COTAÇÕES DE ROCHA FARIA & CIA.

Caixa postal, 710. End. telegr. "Rochafaria", rua Buenos Aires n. 100 (1º andar).

	Preços por 15 kilos
Typo 2	19$000 a 19$300
Typo 3	18$400 a 18$700
Typo 4	17$800 a 18$100
Typo 5	17$200 a 17$500
Typo 6	16$800 a 17$100
Typo 7	16$400 a 16$700
Typo 8	16$000 a 16$300
Typo 9	13$600 a 13$900

Mercado calmo.

Farinha de trigo argentina

Preços dos Molinos Rio de La Plata — Buenos Aires (depositarios no Rio, Produce & Warrant Company):

Sultana	25$500
Gallia	24$500
Lutetia	24$000

O COMMISSARIADO DE ALIMENTAÇÃO PUBLICA

Commercio em grosso no Districto Federal

Tabella de preços maximos, a vigorar de 16 de março a 15 de junho de 1919, conforme a resolução n. 93, de 8 de março de 1919.

ALCOOL DE 36 A 38 GRAOS:
Por litro, 1$000.

AVES:
Frangos pequenos, um $800; frangos regulares, um 1$200; frangos grandes e gallinhas, um 1$500; gallinhas regulares, uma 2$000; gallinhas gordas, uma 2$500; … uma 3$500.

ARROZ:
Agulha e brilhado, sacco de 60 kilos, 54$000; Iguape e outros de 1ª qualidade, sacco de 60 kilos, 48$000; Iguape e outros de 2ª qualidade, sacco de 60 kilos, 42$000; Iguape e outros de 3ª qualidade, sacco de 60 kilos, 36$000; qualidade inferior, sacco de 60 kilos, 30$000.

ASSUCAR REFINADO, PREÇO NAS REFINARIAS:
de 1ª qualidade, kilo, $920; de 2ª qualidade, kilo, $860; de 3ª qualidade, kilo, $740.

ASSUCAR CRYSTAL:
Branco, superior, moido ou triturado, kilo, $860; branco, superior, granulado, kilo, $800; branco, bom, kilo, $760; branco, regular, kilo, $740; amarello, kilo, $700; mascavinho ou Demerára, kilo, $620.

AZEITE FINO:
Francez, em latas de qualquer peso, á razão de $900 por 100 grammas, kilo, 9$000; francez, engarrafado no estrangeiro e assim importado, litro, 12$000; hespanhol, italiano e portuguez, em latas de qualquer peso, á razão de $660 por 100 grammas, kilo, 6$000; idem, idem, em garrafas de todos os tamanhos, litro, 7$000.

BACALHAU:
Especial, peso liquido, kilo, 2$650; regular, preço liquido, kilo, 2$050; inferior (Prischelin), peso liquido, kilo, 1$650.

BANHA:
Em caixas de 60 kilos, contendo latas de qualquer peso ou tamanho, e em outros envolucros, kilo, 1$850.

BATATAS:
Especiaes, kilo, $360; regulares, kilo, $300; inferiores, kilo, $240.

CAFE' TORRADO OU MOIDO:
Em qualquer envolucro, qualidade especial, kilo, 1$800; idem, idem, regular, kilo 1$600; acondicionado em latas ou caixinhas de folha da capacidade de um kilo, mais 400 réis por kilo.

CARNE FESCA OU FRIGORIFICADA:
Fresca superior, kilo, 1$000; idem, de porco, superior, kilo, 1$800; idem, idem, salgada, kilo, 1$600; idem, idem, de barricas, kilo, 1$300.

CARNE SECCA:
Especial (com desconto de 2 %), kilo, 2$100; superior (com desconto de 2 %), kilo, 1$900; regular (com desconto de 2 %), kilo, 1$600.

CARVÃO VEGETAL:
Bom e secco, de cinco saccos para cima, em qualquer estação ou porto de descarga, na zona urbana, até S. Francisco Xavier, kilo, $140; idem, idem, de São Francisco para a zona rural, kilo, $120.

CEBOLAS:
Especiaes, grandes, kilo, $900; medias e pequenas, kilo, $700.

FARINHA DE MANDIOCA:
Fina de 1ª qualidade, Suruhy e semelhantes, sacco de 45 ks., 20$000; fina de 2ª qualidade, Suruhy e semelhantes, sacco de 45 ks., 16$500; grossa de 1ª qualidade, sacco de 45 kilos, 13$500; grossa de 2ª qualidade, sacco de 45 kilos, 12$000.

FARINHA DE TRIGO:
De 1ª qualidade, sacco de 44 kilos, 28$000.

FARELLO DE TRIGO:
Sacco de 35 kilos, 3$600.

FEIJÃO:
Preto, especial, sacco de 60 kilos, 22$000; preto regular, sacco de 60 kilos, 18$000; mulatinho, especial, sacco de 60 kilos, 22$000; mulatinho, regular, sacco de 60 kilos, 18$000; fradinho, sacco de 60 kilos, 31$000; branco e manteiga, sacco de 60 kilos, 28$000; amendoim, enxofre e semelhantes, sacco de 60 kilos, 26$000; vinagre e semelhantes, sacco de 60 kilos, 16$000.

FUBA' DE MILHO:
Mimoso, sacco de 50 kilos, sacco, 19$000; fino, sacco de 50 kilos, sacco, 14$000; grosso, especial, sacco de 50 kilos, sacco, 12$000; idem, commum, sacco de 50 kilos, sacco, 10$000.

GAZOLINA:
Caixa (inclusive o vasilhame), 29$500.
Em tambores, equivalentes a cerca de cinco caixas, por tambor, 136$000.

GELO, A DOMICILIO (1):
Assignaturas de cinco ou mais toneladas:
Primeira zona, kilo, $028; segunda zona, kilo, $036.
Assignaturas de menos de cinco toneladas, com fornecimentos, desde meia pedra ou 12 1/2 kilos, por dia:
Primeira zona, kilo, $046; segunda zona, kilo, $056.

KEROSENE:
Caixa (inclusive vasilhame) (2), 22$500.

LEITE CONDENSADO:
Estrangeiro, caixa com 48 latas, 72$000; nacional, caixa com 48 latas, 62$000.

LENHA:
Secca, em tócos do peso de 500 á 700 grs. por toco, em pesagem de 10 tócos:
1.000 tócos na estancia, 32$000; 1.000 a domicilio, 37$000; 500 tócos, na estancia, 16$500; 500 tócos, á domicilio, 19$000. Em achas ou pãos roliços, na estancia, por metro cubico, 15$000; a domicilio, achas ou pãos roliços, mais 2$000 por metro cubico. Os preços a domicilio não poderão ser augmentados de quesquer cargas sob o pretexto de carga, descarga, carreto ou outro.

MILHO:
Sacco de 62 kilos, 11$500.

MASSAS ALIMENTICIAS:
A granel (quando empacotadas mais $200): brancas communs, kilo, $800; amarellas, kilo, 1$000; especiaes (seccas, brancas), kilo, 1$300; especiaes (seccas, amarellas), kilo, 1$500.

OVOS FRESCOS:
Duzia, 1$600.

PEIXE SECCO:
Bacalhão nacional (caixa com 30 kilos, peso liquido) de diversos peixes, misturados, como garoupa, cherne, mero, cavalla e cação, por kilo, 1$800; garoupa, cherne e namorado, kilo, 2$400; pirarucu', kilo, 2$; curvina, miragaya e sardinha, kilo, 1$300; bagre, kilo, 1$200; tainha, kilo, 1$; tainha em salmoura, kilo, $800; camarão secco, kilo, 2$000.

PHOSPHOROS DE PAU:
Caixa ou lata contendo 120 pacotes, 78$000.

POLVILHO COMMUM:
Refinado, kilo, $060; regular, kilo, $660.

POLVILHO DE ARROZ:
Estrangeiro, caixa com 50 caixinhas, 60$000; nacional idem, idem, 50$000.

POTASSA:
Em barrica ou outro envoltorio, por kilo, $480.

SABÃO:
Especial, kilo, 1$100; virgem, de primeira qualidade, kilo, $900; virgem, de segunda qualidade, kilo, $700; virgem de terceira qualidade, kilo, $600.
Branco, typo Globo e Regador, por kilo, 1$000.

SAL COMMUM (GROSSO):
Sacco de 60 kilos, 9$000. Sendo o sal triturado ou moido, mais 1$000 réis em sacco de 60 kilos.

SAL REFINADO:
Estrangeiro, frasco, 1$600; nacional, frasco, 1$200; estrangeiro, saquinho, de 2 kilos, $800; nacional, saquinho de 2 kilos, $700.

TOUCINHO:
Kilo, 1$300.

VELAS:
1ª qualidade, caixa com 25 pacotes, 53$050; 2ª qualidade, caixa com 25 pacotes, 46$350; 3ª qualidade, caixa com 25 pacotes, 31$300; 4ª qualidade, caixa 25 pacotes, 18$150.

NOTA: (1) Nos supprimentos de gelo, em quantidades de 1.500 kilos para cima, destinados a consumo proprio, feitos de uma só vez e no mesmo local, 25 % de abatimento. A primeira zona é limitada pelos tunneis de Copacabana, Largo dos Leões, base dos morros, rua do Uruguay, praça Sete de Março e estação de São Francisco Xavier.

NOTA: (2) Aos negociantes por grosso é facultado mais 2$00 por caixa entregue á domicilio.

MOVIMENTO DO PORTO

VAPORES ENTRADOS

De Newport-News e escs., barca norueguesa "Tifis", carvão ao City Bank.

De Newport-News, galera norueguesa "Vik", v. g. á Companhia do Gaz.

VAPORES SAIDOS

Para Porto Alegre e escs., nacs. "Itacolomy" e "Itassucê".
Para Macau e escs., nac. "Itapuhy".
Para Aracaju' e escs., nac. "Itapacy".
Para Baltimore, americano "Santa Clara".
Para Ceará e escs., nac. "Iris".
Para Montevidéo e escs., nac. "Sirio".

MARITIMAS

VAPORES ESPERADOS

Rio da Prata, "Highland Pride" 31
Portos do sul, "Mayrink" 31
Portos do sul, "Servulo Dourado" 31

Abril:

Rio da Prata, "Desenado" 1
Portos do norte, "Bahia" 1
Portos do sul, "Servulo Dourado" 1
Portos do norte, "Pará" 1
Portos do norte, "Avaré" 1
Rio da Prata, "Vauban" 4
Amsterdam e escs., "Gelria" 5
Portos do norte, "Uberaba" 5
Japão, "Hawaii Maru" 5
Rio da Prata, "Frisia" 5
Inglaterra e escs., "Highland Heather" 10
Rio da Prata, "Demerara" 10
Portos do norte, "Javary" 21

VAPORES A SAIR

Victoria e Ponta d'Areia, "Helena" 31
Inglaterra, "Highland Pride" 31

Abril:

Inglaterra e escs., "Desenado" 1
Bahia e escs., "Carangola" 2
Buenos Aires e escs., "Minas Geraes" 2
Recife e escs., "Javary" 2
Montevidéo e escs., "Lutetia" 3
Porto Alegre e escs., "Itapema" 3
Nova York e escs., "Vauban" 4
Rio da Prata, "Gelria" 5
Portos do norte, "Acre" 5
Santos, "Recife" 7
Laguna e escs., "Mayrink" 7
Pelotas e escs., "Itapava" 8
Guaratuba e escs., "Oyapock" 9
Montevidéo e escs., "Servulo Dourado" 10
Rio da Prata e escs., "Highland Heather" 11
Inglaterra e escs., "Demerara" 10
Mossoró e escs., "Piranhy" 11

AGULHAS DE PLATINA LÜER

Legitimas, AS MAIS RESISTENTES

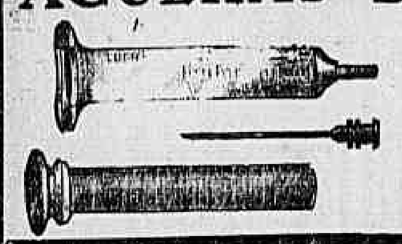

PREÇOS VANTAJOSOS

Casa Hermanny

Rua Gonçalves Dias, 54

10045

VENDE-SE a 700$, magnificos terrenos nivelados, em rua já com meios fios, esgoto, gaz, agua, luz electrica e local saudavel, na Bocca do Matto, 2 minutos do ponto de Lins de Vasconcellos e um minuto da rua Adelaide; rua da Alfandega n. 130, 1º andar, das 2 ás 6. (D. 18.045.) N.

VENDEM-SE terrenos em Ipanema, Copacabana; trata-se Avenida Vieira Souto 110, officina. (D 16666) O

VENDE-SE por 25 contos, 3 minutos da estação do Rocha, lado da rua 24 de Maio, um solido predio com 2 entradas, porão de tres metros de alto, paredes de 60 centimetros de largura, medindo o terreno 11 x 70, nivelado e todo murado de pedra e cal, tres janellas de frente, portadas de cantaria, com 4 quartos, 3 salas, despensa, cosinha, varanda, etc.; rua da Alfandega n. 130, 1º andar, das 2 ás 6. (D. 18.045.) N.

VENDE-SE por 8 contos, no Engenho de Dentro, distante 1|2 minuto dos bondes de Cascadura, um chalet centro de terreno, todo cercado, arborizado e ajardinado, com installação de luz electrica, gaz, tendo 2 quartos, 2 salas, saleta, cosinha e mais dois quartos fóra; na frente um muro de pedra e cal, com gradil e dois porões de ferro; 130, rua da Alfandega, 1º andar, das 2 ás 6. (D. 18.045.) N.

VENDE-SE num dos melhores pontos da ilha de Paquetá, uma pequena vivenda com frente para o mar; tem 4 quartos, 2 salas, agua encanada, etc.; preço 8 contos; rua da Alfandega n. 130, 1º andar, das 2 ás 6 (medindo o terreno 20 por 35). (D. 18.045.) N.

VENDE-SE por 3:500$, na estação Dr. Frontin, 3 minutos distante de bondes, um predio centro de terreno, medindo 11 por 35; tem 2 quartos, 2 salas, cosinha, agua encanada; rende 50$ mensaes; rua da Alfandega n. 130, 1º andar, das 2 ás 6. (D. 18.045.) N.

VENDE-SE, proximo ao largo da Segunda-Feira, Tijuca, um lote de terreno de 7,35 x 38; preço 11 contos, ultimo preço; rua da Alfandega n. 130, 1º andar, das 2 ás 6. (D. 18.045.) N.

VENDE-SE, em Catumby, um predio com 5 quartos, 2 salas, cosinha e quintal, por 7 contos, rua da Alfandega n. 130, 1º andar, das 2 ás 6. (D. 18.045.) N.

VENDE-SE, na Saude, um grande predio; está alugado em commodos e rende 700$ mensaes; preço 35 contos; rua da Alfandega n. 130, 1º andar, das 2 ás 6. (D. 18.045.) N.

VENDE-SE, na estação de Quintino Bocayuva, antiga dr. Frontin, tres minutos da estação, tres predios que rendem 200$ mensaes; preço 14 contos; rua da Alfandega n. 130, 1º andar, das 2 ás 6. (D. 18.045.) N.

VENDEM-SE tres predios por 15 contos de réis; dão renda de 240$ mensaes, na rua Nabuco de Freitas (Cidade Nova); rua da Alfandega n. 130, 1º andar, das 2 ás 6. (D. 18.045.) N.

VENDEM-SE, preço 20 contos cada um, em Villa Isabel, dois predios assobradados, de esthetica attraente, centro de grande terreno, construcção solida, de 1912, muito proximos á rua Sete de Março; têm 4 quartos, 2 salas, todos com janellas, saleta, copa, despensa, cosinha, quarto para banho, com banheira esmaltada, e W. C. interno e externo, quarto para empregados, jardim e gradil com portão de ferro, etc. Não servem para renda; rua da Alfandega n. 130, 1º andar, das 2 ás 6.

VENDE-SE por 16 contos, ultimo preço, um magnifico lote nivelado, todo murado, junto a bellissimas edificações e muito proximo á rua Voluntarios da Patria; rua da Alfandega n. 130, 1º andar, das 2 ás 6. (Mede 10 metros de frente por 30 de extensão). (D. 18.045.) N.

VENDE-SE, na estação do Riachuelo, um predio assobradado, de platibanda, com varanda corrida no lado, com 2 salas, 2 saletas, 7 quartos com janellas, W. C. e cosinha. Nos fundos, um chalet para creados, com sala, 2 quartos, salão, banheiro, tanque para lavagem e W. C.; um galpão, coberto com telha franceza, para cocheira ou garage; tanques para peixes e depositos d'agua, carramanchão, etc. O terreno, que é todo cercado e quasi todo murado, tem 30 x 126 metros de extensão e frente para duas ruas, sendo a de entrada com gradil e portão de ferro em pilastras de cantaria; trata-se á rua da Alfandega n. 130, 1º andar, das 2 ás 6. (D. 18.045.) N.

VENDE-SE, distante 5 minutos da estação do Meyer, um solido predio, platibanda, centro de terreno todo arborizado e murado, jardim na frente e entrada ao lado, 2 salas, 4 quartos, cosinha, W. C. interno e mais um quarto fora forrado e assoalhado, formato de chalet, proximo de trens e bondes; preço 12:500$, rua da Alfandega n. 130, 1º andar, das 2 ás 6. (D. 18.045.) N.

VENDE-SE por 31 contos, quasi em frente da estação do Meyer, cinco bons predios solidos, tendo cada dois quartos, 2 salas, cosinha, fogão a gaz, installação de luz electrica e pequeno jardim na frente, quintal todo murado, dá uma renda mensal garantida de 430$. E' uma raridade ficar vago um desses predios, devido ao local; trata-se á rua da Alfandega n. 130, 1º andar, das 2 ás 6. (D. 18.045.) N.

VENDE-SE proximo á rua Maria Antonia, Engenho Novo, um predio, 3 quartos, 2 salas, quarto de banho, banheira esmaltada e regular terreno plantado, preço 14:500$; e mais um outro predio na mesma estação, lado da rua 24 de Maio, por 7:500$, com 3 quartos, 2 salas, cosinha e bom quintal; rua da Alfandega n. 130, 1º andar, das 2 ás 6. (D. 18.045.) N.

VENDE-SE por 16 contos, proximo á rua Adelaide, Bocca do Matto, Meyer, uma adoravel vivenda, centro de terreno, 4 quartos, 2 salas, grande cozinha, W. C. interno, jardim, etc.; rua da Alfandega n. 130, 1º andar, das 2 ás 6. (D. 18.045.) N.

VENDEM-SE, na Piedade, dois predios, centro de grande terreno, rendem 80$ mensaes e têm cada um dois quartos, sala e cosinha; rua da Alfandega n. 130, 1º andar, das 2 ás 6. (D. 18.045.) N.

VENDE-SE por 50 contos, um grande e solido predio centro de grande terreno, proximo á rua dos Araujos (Fabrica das Chitas), tem o conforto necessario para familia de tratamento; rua da Alfandega n. 130, 1º andar, das 2 ás 6. (D. 18.045.) N.

VENDE-SE por 12 contos, na estação de Maxambomba, hoje Nova Iguassu' e distante da estação Central do Brasil 80 minutos, um grande sitio, de terra forte e riquissima, todo cercado e plantado com arvores fructiferas; abieiros, sapotizeiros, abacateiros, mangueiras, cajueiros, jaboticabeiras, grande plantação de laranjeiras, bananeiras, etc.; tem no centro do terreno que é todo nivelado e que mede de frente 180 x 135, uma casa com tres quartos, duas salas, cosinha, etc.; para informações á rua da Alfandega n. 130, 1º andar, das 2 ás 6. (D. 18.045.) N.

VENDE-SE, na Piedade, um predio por 8 contos, centro de terreno de 22 x 60, tem 4 quartos, 2 salas, cosinha; rua da Alfandega n. 130, 1º andar, das 2 ás 6. (D. 18.045.) N.

VENDE-SE por 20 contos, em Villa Isabel, proximo ao boulevard 28 de Setembro e passagem de 200 réis, um predio frente de rua, 4 janellas, 4 quartos, 2 salas, cosinha, quarto de banho e mais 2 magnificos quartos fóra, formato chalet, cada um com 2 janellas e fresta; rua da Alfandega n. 130, 1º andar, das 2 ás 6. Renda 200$ mensaes. (D. 18.045.) N.

VENDEM-SE e trata-se na rua São José n. 34, das 11 ás 16 horas:

Predio de 2 pavimentos independentes, com grande terreno, proximo á estação Quintino Bocayuva.	12:000$000
Predio, á r. Bom Retiro, proximo á est. do E. Novo, com boas accommodações.	14:000$000
Predio, á r. Bello Horizonte, na est. do Rocha, com muito terreno de frente e fundos, precisando de pequenas obras.	12:000$000

(D 18291) N

VENDEM-SE os dois predios da rua D. Leopoldina n. 14, na estação da Penha e rua V... Garcia, em Bomsucesso. O primeiro, na quarta-feira, 2 de abril, ás 4 ... e o segundo, sexta-feira, 4 de abril, ás 2 horas. O leilão será effectuado em frente dos referidos predios, pelo leiloeiro J. Lages, por ordem do dr. juiz da ... (D 17780) N

VENDE-SE, na rua João Romariz, estação de Ramos, uma casa edificada em terreno de ... metros de frente por ... de fundos; trata-se na rua do ... com o proprietario. (D 18117) N

NICTHEROY

Vende-se um novo, solido, confortavel e espaçoso predio assobradado, em S. Domingos proximo de tres praias de banho. Informações com Antonio Vieira, á rua do Mercado n. 5, sobrado, das 8 ás 12 horas. (D. 17.706.)

VENDE-SE por 15:000$ proximo a estação do Meyer, lado dos bondes da Piedade, um solido predio de esquina, dando o terreno frente para 2 ruas; tem 4 quartos, 2 salas, copa, despensa, cozinha, etc.; 130, Alfandega, 1º, das 2 ás 6. (D 18047) N

VENDE-SE uma fazenda com cerca de 800 alqueires de terras de 1ª ordem para tudo que se diz cultivo, parte em mattas virgens com abundancia de madeiras de lei. Algumas lavouras de colonos. Pastos cercados com arame farpado, numa extensão de 300 alqueires; agua em quantidade, pastagem de gordura razo, 115 cabeças de gado vaccum, 4 animaes de sella, casa de moradia, regular, perfeitamente nova. Preço 65:000$000. A fazenda fica situada no alto da serra do Rio Bonito, no Estado do Rio, distante desta cidade 1 1|2 horas. Clima superior ao de Petropolis e Friburgo; trata-se na rua Primeiro de Março n. 80, sala 7, com Candido. (D 16756) N

VENDE-SE um terreno na rua Mariz e Barros, esquina da rua dos Bandeirantes, 14,50 x 35; preço 21 contos; trata-se á r. Primeiro de Março n. 80, sala 7, Candido. (D 17412) N

VENDE-SE uma casa com 2 quartos, sala e cozinha (Cascadura); rua Itaquaty n. 193. (D 16855) M

VENDE-SE um predio na rua Barão de Itapagipe n. 153, assobradado, com porão habitavel e muitos commodos, bastante limpo e está vago; preço commodo; trata-se á r. Primeiro de Março n. 80, sala 7, Candido. (D 17412) N

VENDAS DIVERSAS

VENDEM-SE duas cachorrinhas Blak-Terrier, raça ingleza, uma preta e outra cinzenta; rua S. Christovão n. 409, com o sr. Carvalho. (D 17738) O

VENDE-SE um bom piano allemão, do autor Scheidmayer, novo, com cepo de metal e cordas cruzadas e com arandelas electricas, peça de luxo; rua do Rezende n. 49. (D 17801) O

VENDEM-SE e compram-se moveis usados de uso domestico e escriptorios, na rua Senhor dos Passos n. 4. Tel. 816, Norte. (D 15864) O

VENDEM-SE uma collecção completa de ferros para flores artificiaes e um golfador superior, tudo por 1:200$000. E' pechincha; rua Machado Coelho n. 172. (D 16784) O

VENDEM-SE superiores botões de ouro de lei, para punhos, a 14$ e 15$, na Joalheria Valentim, rua Gonçalves Dias n. 37; telephone 994, Central. (D 16678) O

VENDE-SE um cabrito de bonita estampa, muito manso, legitimo de carro e sella; ver e tratar á rua Alzira Valdetaro n. 27, Sampaio. (D 17754) O

REZINAS DE CAJÚ, JATOBÁ, e ANGICO

VENDEM-SE na Casa Raúl Senra —Rio de Janeiro, Rua Visconde de Inhauma n. 63 — S. Paulo, Rua Libero Badaró n. 201 — Buenos Ayres, Calle Moreno n. 927.

(10013)

Manifestações SYPHILITICAS

O sr. Arthur C. de Freitas, residente em Rio Largo — ALAGOAS — declara em carta de 17 de maio de 1913, que curou-se com o *ELIXIR DE NOGUEIRA*, do Phco. Chco. João da Silva Silveira.

401)

VENDEM-SE lotes de terreno na estação de Vigario Geral, Estrada de Ferro Leopoldina, a dinheiro á vista ou em prestações, desde 9$ mensaes, podendo o comprador tomar logo conta do terreno; os lotes medem 10 x 40, 10 x 67,50 e maiores. Tem agua do rio d'Ouro canalizada, passagens de ida e volta 500 réis em 1ª classe e 300 réis em 2ª; 35 minutos de viagem, sendo a estação no proprio terreno; no local se encontra quem mostre os lotes, e para tratar com o proprietario, á rua S. Januario n. 89, das 4 ás 8 da noite. Preços: 300$ para cima. (D 17330) N

VENDEM-SE tres bons predios, na rua Babylonia, predios novos e proximos á praça Saenz Peña; preço commodo; trata-se á r. Primeiro de Março n. 80, sala 7, Candido. (D 17412) N

VENDEM-SE diversos predios, proprios para residencia de familia e rendas de capitaes, e grandes areas de terreno, nos bairros de Botafogo, Tijuca, Villa Isabel, Andarahy, Aldeia Campista, S. Christovão, rua S. Francisco Xavier e suburbios; preços commodos; trata-se á r. Primeiro de Março n. 80, sala 7, com o sr. Candido. (D 17412) N

VIAS URINARIAS

Syphilis, molestias venereas e da pelle. Gabinete Electrotherapico do

Dr. Belmiro Valverde

Docente da Faculdade e da Academia de Medicina.

Tratamento rapido e garantido dos estreitamentos da uretra, genorrhéas, cystites, hydroceles e hemorroidas. Exame directo da bexiga e uretra por apparelhos proprios.

Consultorio: Largo da Carioca, 10, da 1 ás 5. Tel. 209, Central. (715)

VENDA de predios — Vendeu os seus predios? Não? Então não perca tempo, vá á rua Primeiro de Março n. 80, sala 7, sr. Candido, que sempre tem bons freguezes no seu escriptorio á procura de predios. (D 17412) N

VENDE-SE por 8:000$ um bom predio e chacara, no Meyer; trata-se á r. do Carmo n. 58, 1º andar. (D 17753) N

VENDEM-SE por 12:000$ tres predios novos; rendendo 200$, na E. da Piedade; trata-se á r. do Carmo, 58, 1º andar. (D 17753) N

VENDE-SE por 5:200$ um predio antigo, boas paredes, tem cerca de 5 metros de frente por 80; rende 100$ mensaes; ver, á Praia Formosa, 143, e tratar á rua Miguel de Frias n. 12. (D 18106) I

VENDEM-SE por 32:000$ dois predios, juntos á rua da Lapa; trata-se á r. do Carmo n. 58, 1º andar. (D 17753) N

RHEUMATISMO

As dôres desapparecem em 5 minutos.

LINIMENTO MARINHO

Rua 7 de Setembro, 186.

(1070)

VENDE-SE o predio da rua Diamantina n. 103, estação do Riachuelo, preço 18:500$000; trata-se no mesmo directamente com o proprietario. (D. 16.882.) N.

VENDEM-SE 18 metros de terreno proprio, na rua Dr. Joaquim Martinho; trata-se na rua Miguel de Frias n. 12. (D 18108) N

VENDE-SE por 4:500$ um predio novo, na rua Carlos de Oliveira E. da Piedade; trata-se á r. do Carmo n. 58, 1º andar. (D 17753) N

VENDE-SE por 45:000$ um grande predio, á r. João Alves, renda: 600$; trata-se á r. do Carmo n. 58, 1º andar. (D 17753) N

Catarrho dos pulmões

Cura rapida com o

*** PEITORAL MARINHO ***

Rua 7 de Setembro, 186.

VENDE-SE por 80:000$ importante predio novo, na Curvello (Santa Thereza); trata-se á r. do Carmo, 58, 1º andar. (D 17753) N

VENDE-SE por 17:000$ um predio novo, junto á r. Uruguay; trata-se á r. do Carmo, 58, 1º andar. (D 17753) N

BOM EMPREGO DE CAPITAL

Vende-se a fazenda do Rebojo, no Estado de Matto Grosso, na margem direita do Rio Aquidauana a 8 leguas da cidade do mesmo nome, com a superficie de 30.072 hectares, cercada e dividida em Potreiros, com morada de casa e muitas bemfeitorias, e com 4 mil e tantas rezes, gado de cria muito manso e cruzado. Pastagem superior e á margem de rio navegavel. Quem pretender dirija-se ao seu proprietario Joaquim Abreu de Arruda, na rua Conde

VENDEM-SE superiores collares de ouro de lei a 8$, na Joalheria Valentim, rua Gonçalves Dias n. 37; telephone 994, Central. (D 16679) O

VENDE-SE um solido cofre de ferro inglez a prova de fogo, typo commercial, 1 prensa de copiar com branco e 1 mesa para machina de escrever; á r. Frei Caneca 8, armarinho. (D 18051) O

VENDE-SE por 100$ uma bicyclette com tres velocidades; ver e tratar rua S. Francisco Xavier 541, casa 2. (D 16936) O

VENDE-SE um estabulo com 5 vaccas, 3 crias e boa freguezia; informa-se na rua Silva Pinto n. 2, Villa Isabel. (D 17604) O

VENDE-SE um botequim, fazendo bom negocio; o motivo se dirá ao pretendente; r. Pereira Nunes 143 A, Aldeia Campista. (D 17613) O

VENDEM-SE ternos de casimira fina, a 20$, 25$, 35$, 40$ e 55$; e vestidos para senhora. Liquidação por toda esta semana; rua S. Luiz Gonzaga n. 132 e rua Evaristo da Veiga n. 60. (D 18133) S

VENDE-SE piano Pleyel, perfeito, está como novo, na rua Luiz de Camões n. 40. (D 18093) O

VENDE-SE um bom varejo de balas e bonbons, em ponto central, por preço modico e aluguel barato, por motivo de ter de ir para o estrangeiro, á rua Presidente Wilson n. 30, antiga Carioca. (D 18058) O

VENDE-SE um bote de cedro, pregado a cobre, proprio para recreio, na rua Santo Christo n. 174. (D 18112) O

CONSTIPAÇÕES

Tome PEITORAL —:— —:— —:— MARINHO

Rua 7 de Setembro, 186.

(1070)

VENDE-SE uma cachorra Seter, puro sangue, boa vigia; av. Mem de Sá n. 58. (D 18113) O

VENDEM-SE: um piano "Pleyel" a bis, cordas cruzadas, cepo guarnecido de metal; um "Gaveau", arandelas duplas, cepo 1|2 de metal e cordas cruzadas; outro "Stiebel Leipzig", tres pedaes, cordas cruzadas e cepo de metal, peças de luxo; rua G. Caldwell n. 162, teleph. 4954, Norte. (D 18138) O

TRASPASSES

TRASPASSAM-SE quatro casas de commodos, á rua do Cattete, que rendem tres contos de réis por mez, e pagam de aluguel 800$; o motivo da transferencia é o arrendatario retirar-se para Europa; trata-se á rua da Saude n. 41, com o sr. Caleiro. (D 17098) P

Achados e perdidos

CACHORRO — Pede-se o favor de quem achou um cachorrinho branco felpudo, com umas malhas cor de café com leite claro, pede-se entregar na rua da Alfandega 220, loja, que será gratificado, pois é de uma creança que tem sentido muita falta. (D 17692) Q

CAIXA Economica do Rio de Janeiro, perdeu-se a cautela de nº: 173.760, da 3ª série, pertencente a Manoel Martinho Pereira. (D 17724) Q

CAMPELLO & C.ª — Rua Luiz de Camões n. 36. Perdeu-se a cautela n. 127.1117, desta casa; as providencias estão dadas. (D 17730) Q

DESAPPARECEU o cocheiro Miguel Nicoláo Ribeiro, furtando a licença do caminhão 410, de Manoel Martinho Pereira. Gratifica-se a quem levar as licenças, á rua Frei Caneca n. 161. (D 17723) Q

PERDEU-SE a cautela n. 52.457 da casa de emprestimos sob penhores de Adalberto de Andrade, estabelecido á rua Sete de Setembro n. 227. (D 16778) Q

DIVERSOS

ARTHUR MIRANDA e JULIO MAGNO DA SILVA, despachantes geraes da Alfandega, participam aos seus freguezes e amigos a transferencia de seu escriptorio para á rua 1º de Março n. 100, sobrado. Rio de Janeiro, 31 de março de 1919. (D 18059) S

ACCEITA-SE uma moça com alguma pratica de chapéos, para ajudante de modista, no Magazin des Modes; rua Gonçalves Dias n. 4. (D 17640) S

ALFAIATE — Precisa-se de um para passar a ferro, na fabrica de roupas; rua Prefeito Barata n. 88. (D 17547) S

A PRESTAÇÕES — Ternos sob medida, entregam-se na 1ª prestação; rua do Lavradio n. 50, alfaiataria. (D 13064) S

ANTES de comprar o remedio aconselhado, saiba o preço, na Drogaria André; 7 de Setembro 30. (737) S.

BICYCLETTE para homem. Vende-se uma em optimo estado, á rua Municipal n. 8, sob. Trata-se com o sr. Dutra. (D 17735) O

BANHOS DE SORTE e de felicidade, com o conhecido e reputado cheiro de Santarém (Amazonas). A's sextas feiras e principalmente a Sexta-feira Santa, são favoraveis para banhos de corpo, lavagem, fumigação e purificação da casa. Tem á disposição alguns vidros de cheiro que póde ceder ao preço de 10$ cada um. Entregam-se a domicilio com todas as explicações de usal-o. Escrever D. Elena, nesta redacção. (D 17066) S

BICYCLETTAS — Concertam-se, e pintam-se, nickelam-se barato. Attende-se a chamados pelo phone 1920 Villa; rua S. Christovão n. 25. (D 17116) S

BORDADOS—DESENHOS Fazem-se por preços modicos; 121, Assembléa, 1º andar. Linzerie Moderna. (3633)

COMPRAM-SE moveis avulsos, casas completas; paga-se bem; rua Buenos Aires n. 170. (D 17634) S

COMPRAM-SE moveis, espelhos e louças usadas; paga-se bem. Attende a chamados, teleph. Norte 1128. Senador Euzebio n. 30. (D 16808) S

COMPRA e vende todo e qualquer artigo usado: moveis, tapetes, cortinas, louças, machinas e qualquer artigo em geral. Attende chamados a domicilio; rua Frei Caneca n. 167, teleph. Cent. 1601. (D 16777) S

COMPRAM-SE roupas usadas, de homem; attende-se a chamados; rua da Carioca n. 29. (D 14013) S

COMPRA-SE para mandar para o interior, qualquer quantidade de moveis, usados, roupas para senhora, louças, trens de cozinha, tapetes, quadros e tudo que valer dinheiro; no Bazar Corrêa; rua Machado Coelho n. 172, largo do Estacio. (D 16182) S

CARTOMANTE Cearense, somnambula, faz fortes trabalhos, chega ao impossivel; vira o mal contra quem o fez; á rua Marechal Deodoro n. 114, Nictheroy, menos ás quintas-feiras. (D 17509) Y

CHAPEOS em filó, gaze, setim, a 18$, 20$ e 24$. Formas de arroz a 8$, 9$ e 10$; tagal, a 10$, 12$ e 14$000; reformas a 3$, 3$500 e 4$. Só no Maison Muguet; rua 7 de Setembro n. 193. Tel. C. 4287. (D 7820) S

COMPRAM-SE moveis usados, louças, tapetes, machinas, roupas de cama ou qualquer objecto antigo; esta casa compra tudo e paga bem; rua Visconde de Sapucahy n. 101. Telephone 4849, Norte. (D 17191) S

COMPRAM-SE moveis, tapetes cortinas, reposteiros, machinas de costura, louças, crystaes, bronzes, antiguidades, assim como casas mobiladas de qualquer valor; paga-se melhor preço possivel. Attende-se 3206, Norte; rua Senador Euzebio n. ... (D 12167) S

COMPRA, venda e hypotheca de predios e terrenos nesta capital; informes e tratos, na rua Buenos Aires n. 198, armazem. (D 14071) S

COMPRA-SE roupa usada, de homem. Paga-se bem. Attende a chamados; rua da Carioca n. 61. (D 12322) S

COMPRAR ou vender joias sem receio de prejuizo, só na Joalheria Valentim, rua Gonçalves Dias n. 37. Attende-se a chamados, telephone 994 Central. (D 13246) S

COMPRAM-SE roupas usadas, de homem e chapéos, pagam-se bem; attende-se a chamados pelo teleph. Villa 2981; rua S. Luiz Gonzaga 132. (D 18133) S

CARTOMANTE D. Maria Emilia, a celebre e 1ª do Brasil e Portugal, consagrada pelo clero, nobreza e povo, como a mais perita em suas predicções, com milhares de curas scientificas, intimas e commerciaes; ás exmas. familias do interior e fóra da cidade, consulta por carta sem a presença das pessoas; unica neste genero, maxima seriedade e rigoroso sigillo. Consultas em sua residencia, á rua da Conceição n. 87, sobrado, perto das barcas, em Nictheroy. Nota — D. Maria Emilia é a cartomante mais popular em todo o Brasil. Correspondencia e informações, etc., á caixa do Correio n. 1688 — Rio de Janeiro. (D 17701) Y

PILULAS VIRTUOSAS Curam em poucos dias a molestia do estomago, figado ou intestino. Estas pilulas, além de tonicas, são indicadas nas dyspepsias, prisões de ventre, molestias do figado, bexiga, rins, nauseas, flatulencias, máo estar, etc. São um poderoso digestivo e regularizador das secreções gastro-intestinaes. A' venda em todas as pharmacias do Brazil.

Deposito: Drogaria Rodolpho Hess & C., rua Sete de Setembro 61, Rio. Vidro 1$500, pelo correio 1$700.

(8418)

COMPRAM-SE moveis, tapetes, louças, metaes, antiguidades e todo e qualquer artigo em geral; pagam-se os melhores preços. Não se desfaçam de seus moveis ou qualquer objecto usado sem consultar nossa offerta; attende-se a chamados pelo telephone com urgencia, Central 3537; rua Frei Caneca n. 138 — A Guanabara. (D 16524) S

COMPRAM-SE moveis, machinas, louças, tapetes, cortinas; paga-se bem. Attende-se a chamados, com urgencia, teleph. C. 4129, Frei Caneca n. 181. (D 16632) S

CASAMENTOS — Tratam-se, no civel com rapidez e seriedade. — Dr. Raymundo Moreira, adv.º; Carmo 58. Tel. C. 2036. (D 17761) S

CAIXINHAS de pinho branco, sueco 29 x 29 e 10 cts. de alto, vende-se grande quantidade para desoccupar logar; rua Larga n. 110. (D 16907) S

Cabellos — A quéda dos cabellos proveniente da grippe ou outra molestia febril, cura-se com um vidro de "Oleo Regenerador" Femina, resultado garantido. Vende-se na rua Luiz de Camões n. 4. (D 16856) S

CONSTRUCÇÕES de predios e reconstrucções com A. Nunes & Comp. Avenida Vieira Souto 110. (D 16965) S

CANAMBU' — Hotel Gil, illuminação electrica em todos os quartos, banhos frios e quentes, gratis. Diarias, adultos 6$000; creanças e creados 4$000. Exclusivamente familiar; cozinha á mineira e farta. Não ha extraordinarios. O proprietario Gil Magalhães. (D 15703) S

CARTAS de fiança mediante uma mensalidade de 3$ (taxa minima) na "Empresa Commercial Auxiliadora do Inquilinato"; rua do Rosario 172, sob. Tel. Norte 2166. (11162) S

DINHEIRO — 1 % á funccionarios publicos, de 100$ a 6:000$, a 36 mezes 1 %. Carioca, 41. (D 16869) S

DINHEIRO — Em 2 horas a funccionarios publicos civis, aposentados e pensionistas do Thesouro, promissorias sem endossante, procurações. Quitações a 1 %. Emprestimos desde 10$ até 2:000$, de um a 25 mezes. Carioca, 41 — H. Figueiredo. (D 11902) S

DINHEIRO a 7 % ao anno sob hypotheca de predios, empresta-se qualquer quantia; rua do Mercado n. 36, sob., com o sr. Faria, das 3 ás 5 horas. (D 17603) S

DINHEIRO — Empresta-se a juros razoaveis, sob hypotheca de predios, mesmo para construcções, ou pagar impostos. Apolices, heranças, etc.; tratar com Moraes; rua da Assembléa n. 117, sob. (D 17694) S

DINHEIRO — Na Empresa C. Aux. do Inquilinato, sob hypothecas, notas promissorias, moveis, mercadorias, caução de titulos, etc., etc. Rosario 172, sob. (8079) S

DINHEIRO — Promissorias juros, de 9 a 12 % ao anno. Hypothecas desde 7 %; negocio rapido, procurar o capitão José Leão; rua de S. José, 82, livraria, das 11 ás 12 e das 14 ás 17 horas. (D 16893)

DINHEIRO sobre cauções de titulos, hypothecas de predios e terrenos, subrrogações, juros de apolices, mesmo em usofruto, montepios, no Thesouro com a maxima brevidade, encontra-se á Avenida Rio Branco, 151, sala 10, com o sr. Armando, das 11 ás 12 e das 3 ás 5 da tarde. (D 17704) S

DINHEIRO

J. Liberal & C.ª

Emprestam dinheiro sobre joias, ternos de roupas, mercadorias, fazendas, armas, pianos, metaes, e tudo que represente valor.

RUA LUIZ DE CAMÕES N. 60

Telephone Norte 1972.

Aberto das 7 horas da manhã, ás 7 da noite. (10011)

DINHEIRO para hypothecas á juros de 7 % á 12 % ao anno; promissorias e outros emprestimos; adianta-se para certidões e impostos; modica corretagem; com J. Pinto, rua do Rosario, 142, sobrado. Telephone 2060 Norte. (2015)

ENCARREGA-SE de cobranças de titulos e alugueis de predios, assim como compra e venda. Adeantam-se despesas. Avenida Rio Branco n. 151, sala 10, com o sr. Armando; 11 ás 12, e 3 ás 5 da tarde. (D 17705) S

EMPREGADO — Precisa-se de um moço de 15 a 18 annos, para officina mecanica, de machinas de escrever — John Roger; 75, Ouvidor, sob. (D 17788) C

ENJOOS DE MAR — Evitam-se e curam-se com a Baccharina mentholada. A' venda á rua 1º de Março n. 10 — Alfredo de Carvalho & C. Vidro, 3$500. (C 1702)

ELITE, alfaiataria, exclusiva sob medida, nesta casa concerta-se toda a obra; garante-se a perfeição; Uruguayana n. 127. (D 18120) S

GONORRHEAS !...

Tanto no homem como na mulher cura radicalmente com o unico especifico vegetal. Pilulas de Bruzzi. Unicas usadas em hospitaes e casas de saude, do Brasil e da Europa. Não estraga orgam algum.

Depositario geral — Drogaria Pacheco. R. dos Andradas 45.

(8402)

AVISO!

Tendo apparecido nesta Cidade lampadas electricas cuja voltagem é diversa da corrente aqui usada, prevenimos aos consumidores que as unicas lampadas que podem ser usadas com resultado satisfatorio são as de

120 VOLTS

Para facilitar ao publico avisamos que as LEGITIMAS

LAMPADAS GE EDISON

120 VOLTS

vendem-se nas seguintes casas

F. R. Moreira & C. — Avenida Rio Branco, 109
Cia. Nacional de Electricidade — Rua Quitanda, 45
Casa Bertholdo — Theophilo Ottoni, 90
Marques Oliveira & C. — S. Pedro, 123
M. A. Corrêa — Rua de S. Pedro, 179
Gomes, Neves & C. — 7 Setembro, 161
J. Braga — Rua Gonçalves Dias, 89

Cia. General Electric do Brazil

Rua da Quitanda, 141

(8967)

GUARDA-LIVROS competente e dando referencias, organiza escriptas avulsas, contratos, distractos, etc.; recados a Camara. Tel. 1346, Central. (D 17736) Z

HYPOTHECAS—Empresta-se qualquer quantia sobre predios bem localisados, juros modicos e com rapidez, com Leopoldo, no largo da Carioca n. 17, sob., sala 2. (D 17268) S

LIVROS — Bibliothecas — Compram-se. Cartas a S. P. Leite; á rua Francisco Muratori n. 39. (D 16686) S

LINIMENTO MARINHO

preparação de resinas e essencias do Oriente, cura qualquer dôr em 5 minutos.—R. 7 de Setembro, 186.

(1070)

Hemorrhoides e todas as suas complicações, tratamento rapido e garantido por processo indolor, em domicilio do enfermo e no consultorio, á Av. Gomes Freire 99. Das 3 ás 5 e á qualquer hora adquirindo cartão pelo Dr. Annibal Varges.

Uma applicação allivia, 5, 10 e 20 curam. Residencia Marquez de Abrantes 138. Tel Sul 1413. (D 17477)

MACHINAS de costura em prestações de 10$000 mensaes. Vendem-se machinas usadas, desde 20$ para cima. Trocam-se, concerta-se ... ua-se o mecanico a domicilio. Gratis bastidor e chapa para ... sito: rua Senador Euzebio n. 9... Tel. Norte 1698. (D 15010) S

MOVEIS — Compram-se mobilias, pianos, quadros, tapetes, trens de cozinha, cautelas do monte de Soccorro, etc. Chamados tel. Villa 2954. Rua S. Luiz Gonzaga n. 20. (D 16213) S

MACHINISMOS— Vendem-se juntos ou separados os machinismos e utensilios de uma fabrica de tintas, constando de desintegradores, moinhos para pós finissimos, misturadores, peneiras para pós impalpavel, transmissões, polias, fornos, motores electricos, caixas de depositos, etc., tudo a funccionar, traspassa-se o contrato do esplendido local, á rua Viscondessa Pirassinunga n. 10 — Estacio de Sá. (D 17647) S

MODISTA — Faz vestidos de 10$ a 30$. Executam-se por qualquer figurino, ponto á jour e picot, a 200 reis; rua Larga n. 49. Tel. 1945, N. (D 17786) S

PENSÃO familiar — Acceitam-se pensionistas para almoço mesa de 1ª ordem; á rua General Camara n. 22, 2º andar. (D 18099) S

PIANO — Vende-se um bom autor allemão, cordas dobradas, cepo de metal, á rua Club Athletico n. 23. (D 17769) O

PRECISA-SE falar com Laura Willemens, quem deseja é Berenice, falar para o telephone Sul, 735; é negocio. (D 16915) S

Associação Homœopathica de Beneficencia

Negociantes Esta associação, estando relacionada com um dos principaes Laboratorios desta capital, está apparelhada para fornecer para qualquer logar, preços de medicamentos, boticas e mais artigos homoeopathicos, quer seja em grosso ou a varejo, sem cobrar remuneração alguma.

Doentes Fornece tambem receita para o tratamento de qualquer molestia, sendo apenas necessario que lhe remettam pelo correio, o nome, residencia, profissão, edade, peso, e os symptomas da molestia juntamente com um sello para a resposta.

Caixa do Correio n. 528

(10119)

MOVEIS VELHOS de jacarandá—Compram-se e pagam-se bem, no Petit Trianon, á rua do Ouvidor, 69. Tel. N. 4206, em frente ao Cascata. (9972) S

MOVEIS de familia e de escriptorio, tapeçarias, pianos, crystaes, metaes, compra e vende e encaixota para transportar, J. J. Martins; r. da Alfandega n. 124. (D 16685) S

MOLESTIAS DOS CÃES — Dr. Prado, especialista, com longa pratica nos hospitaes da Europa; rua Sachet n. 4, 1º andar, das 2 ás 5 hs. Tel. 2875, C. (D 16709) S

MOÇA carinhosa, de todo respeito, educada e de boa familia, offerece-se para governante, dama de companhia ou para lidar com creanças, em casa de familia; tambem de todo respeito. Para mais esclarecimentos, escreva com urgencia á Violeta; R. Holten. Posta restante. Bello Horizonte. (D 16866) S

TOSSE

Tome PEITORAL —:— —:— —:— MARINHO

Rua 7 de Setembro, 186.

MACHINA photographica — Ferrotyp, nova, vende-se barato; rua Joaquim Silva n. 59 — Lapa. (D 17741) O

MACHINAS para typographia e congeneres, vendem-se á rua da Alfandega n. 148, casa Jacob Kosinski. (D 15809) O

MME. Vaguimar Lanzony — Cartomante brasileira, somnambula-clarividente e prophetica; lê com clareza as linhas das mãos; note o publico, que esta somnambula é a mais antiga do Brasil. Consulta em sua residencia á rua de Santa Rosa n. 308, Nictheroy. (D 17095) S

MACHINAS de escrever — Officina mecanica de concertos, limpeza, nickelagem e reforma com perfeição; rua da Alfandega n. 137. Tel. Norte 3450 — E. Magalhães. (D 11555) S

Dôr

*** desapparece. * uma só fricção de LINIMENTO * * * * * MARINHO**

Rua 7 de Setembro, 186.

(1070)

MOVEIS e PIANOS — Compram-se e pagam-se bem. Moveis avulsos, casas mobiladas, crystaes, metaes, tapetes, cortinas, cofres, louças, talheres e tudo que represente valor; rua do Hospicio n. 271. Tel. Norte 4.666. (D 12779) S

MACHINAS Singer — Novas, entregam-se a 10$ por mez!!! Dá-se bastidor, chapa e oleo. Trocam-se usadas por novas. Concertam-se e vendem-se usadas e novas, 20$, 30$, 50$, 80$, 120$ até 200$. Chamados A. Cotrim & C.ª, rua da Alfandega n. 213, sobrado (esquina da avenida Passos). Tel. Norte 1065. (D 17438) S

MR. ROMANELLI — Participa aos seus clientes que mudou o seu gabinete de sciencias occultas para a rua da Conceição, 82, antigo, Nictheroy. Tel. 614. Consultas todos os dias, das 10 ás 3 1|2 e aos domingos e dias feriados, das 8 1|2 ás 11 e 1|2 — Nictheroy. (D 11867) S

Maynardina

50 annos de existencia. Extractor infallivel dos callos, em 3 dias.

(10095)

MME. Antonietta — Confecção primorosa de qualquer vestido — Grande sortimento em vestidos para verão, desde 25$000 — Faz botões, ponto á jour e picot. Cattete n. 341. Tel. Sul 2612. (D 15537) S

MOVEIS, pianos, auto-pianos, cofres e tudo que guarneça uma casa de familia ou commercial; não vendam sem chamar o Fernandes, á rua dos Ourives n. 50, loja. Teleph. 2060, Norte. Negocio logo decidido seja qual for o valor. (D 17280) S

OBY fresco, Pemba e Pimenta da Costa, vende-se á rua Senador Euzebio n. 188, praça 11 de Junho. (D 14048) O

PRECISA-SE de uma serra de fita; quem tiver, dirija-se ao largo do Machado n. 8. (D 17733) S

PRECISA-SE de uma senhora, para fazer companhia a outra senhora de conducta afiançada, sem compromissos; prefere-se brasileira e de cor branca; trata-se das 9 ás 2 horas da tarde, na rua Corrêa Dutra n. 99. (D 16898) S

PONTO á jour e picot, a $200. La Femme Chic; Ouvidor n. 111. (D 14426) S

Meias Completo sortimento para homens, senhoras e creanças. — CASA STEPHAN — Rua Uruguayana n. 12.

(8589)

PENSÃO CHINEZA — Cozinha chineza de 1 ordem. Almoço 5 pratos; jantar, 6 pratos diversos; rua Bento Lisboa n. 51, Cattete. Teleph. C. 2447. (D 17629) S

PENSÃO CANABARRO para familias e cavalheiros. Diaria 4$500 a 6$000; rua General Canabarro 271. Tel. 1212, Villa. (D 16796) S

PRECISA-SE de uma dama de companhia. Quer-se uma senhora de meia edade; rua Benjamin Constant n. 139. (D 17611) C

PIANO — Aluga-se um por 40$ e outro por 20$. Informa-se, por favor, á rua Haddock Lobo n. 220. (D 16605) S

SENHORA espirita medium receitista, attende, nas terças e quintas-feiras, das 12 ás 2 horas da tarde, na rua do Rosario n. 96, loja. (D 16741) S

SENHORA sem compromissos, offerece-se para acompanhar familia ou pessoa só, que vá a Portugal. Resposta á rua do Lavradio n. 108. (D 17691) S

SOBERBO violão, riquissimo e perfeito, com sacco de camurça e caixa, tudo bem conservado, vende-se barato; av. Mem de Sá n. 57, terreo. (D 18009) O

SALÃO — Precisa-se alugar um primeiro andar ou mesmo um salão espaçoso, ás ruas: 7 de Setembro, S. José ou Assembléa. Quem tiver, queira procurar o coronel Lima, á rua Senhor dos Passos n. 10, sobrado, todos os dias, ás tres horas da tarde. Paga muito bem. (D 18048) S

SEMENTES novas de capim gordura, roxo, catinguei... — Vende-se — Mendes Raupp & Martins; rua Ouvidor 57. (9001) S

TERNOS de 1ª ordem a prestações; avenida Rio Branco 135, por cima do cinema Odeon. (8116) S

IMPOTENCIA

Esterilidade, Neurasthenia, Insomnias, Espermatorrhéa. Cura certa, radical e rapida no Gabinete Electrotherapico do

Dr. R. Neves da Silva

LARGO DA CARIOCA 10. Consultas de 1 ás 5.

(716)

UMA senhora deseja praticar no commercio de modas, bonbons, etc., podendo ficar como socia ou comprar o negocio. Cartas nesta folha n. O. G. X. (D 16817) S

VIOLINOS— Compram-se em qualquer estado; á rua da Carioca n. 48, loja. (D 16265) S

VIOLA tyroleza, antiga mas perfeita, vende-se, av. Mem de Sá n. 57, terreo. Até 10 horas da manhã. (D 18008) O

VESTIDOS de luxo e tailleurs, sob medida, a prestações; avenida Rio Branco. Entrada, S. José n. 100. (8109) S

MEDICOS

DR. ZEFERINO Bastos — Medico. Consultorio, rua Uruguayana n. 3, da 1 ás 5. (D 12168) R

CONSULTORIO veterinario dos medicos: A. J. Nobrega Filho e A. J. Henning. Especialistas em molestias de cães. Consultas das 9 ás 12 horas; rua da Carioca n. ... Teleph. ... Central. (D 12133) R

DR. ALVARO ALVIM

Tratamento de todas as molestias

internas e externas, sem excepção, do homem e da mulher, dos tumores malignos, pelos raios X, electricidade e suas formas, calor, luz, massagem, etc.; no Instituto do Dr. Alvaro Alvim, largo da Carioca, 11, das 11 1|2 ás 4. Tratamento rapido, preços muito modicos. (D13407) R

Consultas gratis

Pelo dr. Luiz de Lima Bittencourt, da Faculdade de Medicina da Bahia, medico e operador, especialista em

Doenças dos olhos *ouvidos, nariz e garganta*

Todos os dias, das 3 ás 6 horas da tarde. Rua Rodrigo Silva, 26, 1º andar (entre Assembléa e 7 de Setembro). Consultorio perfeitamente apparelhado. (D 16335)

DR. A. MONTEIRO — Medicina cirurgia, pelle, gonorrhéa, syphilis, coração, pulmões, intestinos, estomago e rins. Clinica de adultos e de creanças. De regresso da Europa, onde cursou 6 annos, nos hospitaes de Paris, Suissa, etc., consultas: 10 da manhã á 1, e das 3 ás 8 da noite. Gratis. Rua Marechal Floriano n. 55. Fornece e applica por 60$ o legitimo 914, allemão. (D 13361)

Casa de Saude Dr. Poggi

Em centro de grande parque, ao abrigo do ruido e da poeira, está apparelhada para qualquer intervenção cirurgica ou obstetrica. Preços modicos.

Director, Dr. JAYME POGGI, cirurgião do Hospital da Gambôa. — Marquez de Abrantes n. 192. T. Sul, 71. (D 16107)

Dr. Alvino Aguiar

Pulmões, estomago e rins—Tratamento das anemias, esgotamento nervoso, etc. — Consultorio: rua S. José, n. 51. Telephone, 5868, Central. Residencia: travessa do Torres, 17. Telephone, 4265, Central. (D 14190)

Dr Raul Pacheco:

especialista em molestias de senhoras e operações por tumores do ventre e seios, hernias, appendicites, usando os mais aperfeiçoados methodos e a melhor technica operatoria. Partos sem dôr Ouvidor 173 e Cattete 238

(D 16108) R

Hydrocele, tumores dos seios, ventre e escroto

HYDROCELE — Cura radical, sem dôr, sem operação cortante e sem privar o doente de suas occupações habituaes.

DR. LUIZ DE MARCOS — Uruguayana 105, sob., das 2 ás 4. (8414)

Dr. Antonio Pacheco

—Clinica medica. Especialmente pulmão, coração e vasos. Consultorio, Ouvidor 173, das 3 ás 5, teleph. 1862, Norte. Residencia: Conde de Bomfim, 172, teleph. 1822, Villa. (D 11675)

DENTISTAS

DR. SILVINO MATTOS—Extracções, absolutamente sem dôr, a 5$; dentaduras a 5$ cada dente; concertos em dentaduras a 10$; obturações a 5$. Trabalhos garantidos e pagamentos a prestações; na **rua Uruguayana, 3,** esquina da rua da Carioca; das 7 horas da manhã ás 5 da tarde; telephone — 1.555 — Central. (D 18086) R

DENTISTA a 2$000 mensaes, para obturação a granito, platina, curativos desde o primeiro dia; trabalhos de chapa, corôas, pivot, etc., por preços minimos e trabalhos garantidos, na Auxiliadora Medica, na rua dos Andradas, 85, sobrado, esquina da rua General Camara. Tel. N. 3157. (D 11684) R

DENTISTA americano, extracções sem dor, preços modicos; á rua Visc. Rio Branco n. 20. C. de Figueiredo. (D 16721) R

DENTISTA — Vende-se uma cadeira e um vulcanizador; rua dos Andradas n. 36. (D 16835) R

DR. Silvino Mattos, laureado especialista em dentaduras parciaes e duplas. Brevidade, garantia e preços razoaveis. Consultorio: rua Uruguayana, 3, canto da rua da Carioca; das 7 da manhã, ás 5 da tarde; telephone 1555, Central. (D 18085) R

DR. SILVINO MATTOS — E' sabido que de um dente cariado póde resultar o seguinte: fistula gengival ou cutanea, periostite, carie ossea, etc. Procurem, de preferencia, o dr. Silvino Mattos, que é especialista em tratamento de carie dentaria, molestias da bocca, extracções dentarias, sem dor, obturações e dentaduras de qualquer fórma, inclusive pivots, corôas de ouro e trabalhos de ponte. Preços razoaveis, 3, rua Uruguayana n. 3. (D 18087) R

H. Ybermalle — Dentista americano. Trabalhos garantidos a prestações mensaes desde 10$, sem protelação, para propaganda. Consultas gratis; av. Rio Branco n. 146, das 8 ás 11 1|2. (D 17094) R

Motor dentario

Vende-se um Rosber electrico, perfeito, para desoccupar logar. Informações com o sr. Gonçalves, Casa Hermanny. (D 17727) R

PARTEIRAS

PARTEIRA e enfermeira — Mme. Mattos, diplomada nos dois cursos pela Escola Medico-Cirurgica do Porto — Faz partos, tratamento do utero e suspensões; preços sem egual. Consultas gratis das 12 ás 2 da tarde; rua dos Andradas n. 149. Tel. Norte, 2770. (D 15328) Y

PARTOS molestias das Senhoras e operações, por bons **MEDICOS** que curam corrimentos, hemorrhagias e suspensões: fazem apparecer o incommodo nos casos indicados, sem provocar hemorrhagia, tendo como enfermeira Mme. **JOSEPHINA GALLINDO**, do Hospital Clinico de Barcelona; consultas diarias, á rua da Constituição, 40, sobrado. Gratis aos pobres. (D 11603) Y

Partos — Molestias das **SENHORAS** Tratamento dos abortos e suas consequencias, dos corrimentos, das colicas utero-ovarianas e das regras irregulares e prolongadas. Assembléa, 54, 12 ás 18. Serviço do dr. Pedro Magalhães. Tel. 1009, Central. (D 17232)

Professores e professoras

ADMISSÃO ao Pedro II, E. Normal, concurso e exames parcellados, por 20$000. Curso primario por 15$. Port., franc., arithm., etc. 55 ... rua Marechal Floriano n. ... (D 16060) Z

ADJUNTA para ensinar primeiras letras e perfeita em trabalhos de agulha e bordados, e que saiba tocar piano, precisa-se, para ficar interna; rua Haddock Lobo n. 220. (D 17000) Z

CURSO PROPEDEUTICO — Praça Tiradentes n. 46. Tel. 5013, Central. Taxa 20$ mensaes. Preparatorios, concursos, commercio e outros fins. Aulas geraes e particulares. (D 12068) Z

CURSO COMMERCIAL — Ensino de dactylographia, systema facil e rapido a "dez dedos", prof. mlle Hercilia Dutra, escripturação mercantil, methodo facil e pratico, prof. Oliveira Rocha; rua Visc. Rio Branco n. 5. Tel. 3262. (D 17756) Z

ESCREVER A' MACHINA — Com dez dedos, sem olhar para o teclado. Lecciona-se, á rua B. Cotegipe n. 80 — Villa Isabel. (D 17154) Z

ESCREVER A' MACHINA — Curso completo em 30 lições, com os dez dedos e em todas as machinas — ESCOLA "VELOX", largo de São Francisco n. 36, 1º. Quem não aprender em 30 lições tem direito á repetição gratuita. (D 16846) Z

ESCREVER á machina e escripturação mercantil, ensino facil e rapido "Escola Ideal"; rua S. Christovão n. 82. (D 17755) Z

INGLEZ Mr. Rodger (americano)— Ensina este idioma todos os dias, das 6 da manhã ás 10 da noite; preço modico; rua da Alfandega n. 199, sobrado. Tel. Norte 4657 (D 16467) Z

LECCIONA-SE hespanhol, italiano e francez. Trata-se na praça da Republica n. 50, quarto n. 22. (D 15540) Z

LECCIONA-SE piano e bandolim, á rua Affonso Penna n. 165, casa n. 11-A. (D 17603) Z

LATIM, portuguez e francez, leccionam-se estas materias a 10$ por mez, cada uma. Dr. Raymundo Moreira. Carmo 58. Tel. C. 2056. (D 17760) Z

LINGUAS VIVAS— Theoria e conversação de portuguez, francez, inglez, allemão, italiano e hespanhol. Pratica commercial — Arithmetica, calculo, cambio, escripturação mercantil, corr. commercial e tachygraphia. Escola "Velox" largo de S. Francisco n. 36, 1º andar. (D 18103) Z

MATHEMATICA elementar—Quintannista da Polytechnica, lecciona; rua da Carioca n. 77, 2º. Tel. 2648, Cent. (D 17699) Z

MLLE. Hélene Ruffier, professeur de français, d'histoire, de littérature et de diction. S'adresser; 115, rue d'Assembléa au 1.er étage. (D 12571) Z

NA R. Quitanda, 72, 2º, só não em curso, prof. portuguez, ensina depressa, té a edosos e principiantes de ambos sexos: portuguez, até Camões (analyse logica, redacção de cartas, requerimentos, participações, descripções, etc.), francez (theorico e pratico), arithmetica, geogr., alg., geom., etc. Morou no L. Carioca, 17, 2º. (D 18122) Z

OFFERECE-SE uma moça para ensinar particularmente as primeiras letras, tendo muita pratica. Dirigir-se á rua Buarque de Macedo 18. (D 16902) Z

PROFESSORA de esmerada educação recebida na Europa, ensina portuguez, francez, theorico e pratico, arithm., geogr., bordados, etc., á rua da Quitanda, 72, 2º. Vae a domicilio. (D 17639) Z

PROFESSORA com boas referencias, ensinando todas as materias do curso primario, offerece-se para collegio ou casa de familia, no Rio ou interior. Cartas nesta redacção, a Professora. (D 17713) Z

PROFESSORA diplomada, acceita alumnos para o curso primario, completo, lecciona qualquer materia do curso normal. Cartas a A. M., no escriptorio desta folha. (D 17594) Z

PIANO, violino e bandolim — Professor! Cartas para Arion, á rua dos Invalidos n. 23, loja. (D 13392) Z

PROFESSORA estrangeira, lecciona inglez e francez, em sua residencia ou em casa dos alumnos; á rua Visconde do Rio Branco n. 34, 1º andar. (D 18105) Z

PROF. Gonçalves Filho, lecciona arithmetica, portuguez, francez e geographia, por 20$ mensaes. Matriculas, ao meio dia e 4 horas da tarde, á rua Riachuelo n. 54, sobrado. (D 18082) Z

PROFESSORA de francez e curso primario, lecciona a domicilio. Cartas nesta redacção, a M. F. V. (D 16455) Z

PROFESSOR FORMADO — Lecciona francez, allemão e arithmetica nas casas dos alumnos, por preços modicos. Cartas para "Heitor", nesta folha. (D 17671) Z

Professora ingleza

Moça diplomada lecciona inglez, francez, pratica e theoricamente em curso ou particular, pintura, etc. Resposta por favor á rua Haddock Lobo n. 123. Teleph. V. 1.716. (D 14755)

SENHORITA franceza lecciona particular a 10$ mensaes, em casa das familias, 20$. Senado n. 103. (D 17751) Z

THEORIA e solfejo — Curso nocturno; 1ª aula a 3 de abril, ás 20 horas; rua da Carioca n. 43. (D 16755) Z

TACHYGRAPHIA — O prof. Gonçalves Filho, especialista na materia, habilita a escrever 60 a 80 palavras por minuto. Aulas diurnas e nocturnas, diariamente: mensalidades, 15$; matriculas ás 3 horas da tarde e 8 da noite, á rua Riachuelo n. 54, sobrado. (D 18083) Z

RAIOS X

para o diagnostico e tratamento das doenças do estomago, intestinos, figado, pulmões, coração, rins, ossos, etc. pelo DR. RENATO DE SOUZA LOPES, Preços modicos. Rua São José 39, de 2 ás 5, ás terças quintas e sabbados.

(D 12335)

SYPHILIS

e suas consequencias. Cura completamente radical injecções INDOLORES, de sua preparação. App. 604 e 914. Assembléa n. 54, das 12 ás 18 horas. Serviço do dr. PEDRO MAGALHÃES. Telephone 1000, C. (D 17233)

Zumbidos dos Ouvidos

Tratamento pelo Dr. Neves da Rocha, com exito seguro, dos zumbidos dos ouvidos, pela massagem vibratoria, pelas correntes continuas e pelas correntes de alta frequencia. Os zumbidos diminuem logo na primeira applicação e acabam desapparecendo completamente. Consultas das 12 ás 4; Avenida Rio Branco, 90. (D 16875)

Agradecimento

Venho, por meio deste, agradecer a d. Corina Pereira ter-me indicado o melhor remedio, dos innumeros que usei, sem resultado, para o soffrimento das senhoras e moças (lymphatismo, anemia e outras particulares das senhoras) e promptifico-me, como prova de gratidão, a indicar este grande remedio vegetal, do Rio Grande do Sul, a quem enviar cartas ou postal, á rua General Bruce n. 113, a mme. L. L. (9453)

DUCHAS

Constituem o tratamento por excellencia da Neurasthenia, Hysteria, Esgotamento, Nevralgia e Cephalalgia. São egualmente de grande efficacia nas Dyspepsias, Prisão de ventre, Dores gastricas, Molestias da nutrição e do Coração. Preços de 2$ e 3$ com reducção aos assignantes. Informações gratis. — Instituto de Physiotherapia. Avenida Gomes Freire n. 99. Teleph. Central 1202. (C. 9885)

GRAVIDEZ

Evita-se, usando os **Pessarios Americanos; são inoffensivos,** commodos, de effeito seguro e anticepticos. Encontra-se á venda no DEPOSITO, Rua do Carmo 21, 1º andar—Rio de Janeiro. (7510)

OPERADOR

Para cinema no centro da cidade, precisa-se de um com bastante pratica e que de referencias de sua pessoa. Trata-se no cinema Ideal. (D. 18.140.)

Pensão á venda

Situada á rua Marechal Floriano n. ..., com 30 aposentos, todos occupados, recentemente reformada. Trata-se á rua do Rosario n. ..., sala 2, das 11 ás 12 e das 3 ás 5 horas. (D. 18.102.)

Minh a senhora

Quereis ver a vossa familia livre das perigosas doenças infecciosas?

Procedei á limpeza do vosso domicilio com o poderoso desinfectante

PHENO-DANICA

Encontra-se á venda em todas as pharmacias, lojas de ferragens e armazens de 1ª ordem. 9456

INFLUENZA HESPANHOLA

Ficou estabelecido que a epidemia que está assolando o mundo inteiro de uma fórma tão temerosa é a mesma influenza ou grippe que já tantas vezes castigou a humanidade e a qual aqui tivemos em 1890.

Os scientistas, infelizmente, ainda não encontraram remedio infallivel para esta molestia, porém sobre um ponto elles estão de accordo: é que quanto mais fraco estiver o paciente mais grave será a molestia, convindo, pois, para precaver-se contra a mesma, fortificar o organismo.

Um dos melhores fortificantes que conhecemos actualmente é, sem duvida, o "Satosin", composto de hypophosphitos, glycerina e outros poderosos fortificantes. Não sómente convem tomal-o como preventivo, porém tambem como curativo, pois é o especifico para as molestias do apparelho respiratorio, que é especialmente atacado pela influenza.

Está fóra de duvida que as pessoas que tomarem o "Satosin", á dóse de duas ou tres colheres de sopa, por dia, ficarão muito menos sujeitas a contrair a molestia, e, caso venham a contrail-a, será de fórma benigna e com menor perigo das complicações, broncho-pneumonias, bronchite capillar, etc.

Como sempre em tempos de epidemia, deverá ter-se muito cuidado na hygiene, evitar as aglomerações, as fadigas excessivas, os excessos de qualquer genero que seja, andar bem agazalhado, evitar apanhar frio e constipar-se. (11122)

Salinas á venda em Cabo Frio

Vendem-se duas salinas muito productoras, com armazens, casas, embarcações, etc., por preço de occasião. Trata-se com o dr. Cyro Torres, nesta cidade, á rua 1º de Março n. 20 ou com o proprietario Francisco Nunes, em Cabo Frio. (D. 18.111.)

ATAQUES

cura rapida com DYNAMOGENOL.

(5346)

AOS COLLEGIOS

Vendem-se mesinhas, quadros de anatomia e de historia natural, mappas geographicos, quadros negros, globo geographico, collecção de solidos geometricos, uma caixa metrica, etc.; para ver e tratar das 10 horas em deante, á rua da Alfandega n. 97, 1º andar. (D. 18.115.)

Quarto mobilado

Aluga-se com todo o conforto, rua Bento Lisboa 80, sobrado. Casa Franceza. (D 17653)

ANCHIETA

Vendem-se no ponto mais elevado dessa localidade, livre de qualquer enchente, lotes de terreno, juntos ou separados e mais 2 1|2 proximo; distam da estação 10 minutos. Trata-se á rua do Riachuelo n. 391, pharmacia, das 10 ás 11 horas. (D. 18.104.)

S. B Homœopathicos Videntes — A todos que soffrem de qualquer molestia, esta sociedade beneficente remette diagnostico. Só mandar nome, edade, residencia, profissão e envelope sellado para a resposta. Caixa Postal 1027. (5689)

Joias de graça

De graça não é possivel ... mais razoaveis em preço ... qualquer casa só se encontra ... conhecida joalheria A' Hora ... rua Marechal Floriano ... Como reclame, temos botões ... collarinho ou peito do afamado ... Kremeintz, a 500 réis, em prata ou em folheado a ouro. (D. 18.080.)

Machina lithographica

Compra-se uma de impressão; offertas para a caixa postal n. 688. (D. 18.063.)

GABINETE

Aluga-se um bom para callista, na rua do Ouvidor n. 165, sobrado, salão Academico. (D. 18.016.)

GRAMOPHONE

Compra-se um n. 3 ou 4, em perfeito estado, marca Victor, na rua da Lapa n. 02, loja. (D. 18.066.)

Pharmacia a prestações

Vende-se por 7 contos; 4 contos á vista e o restante em promissorias de 300$. Póde ser feita retirada de 300$ mensaes. Trata-se na rua do Ouvidor n. 78, 1º andar, das 4 ás 5. (D. 18.123.)

SERVIÇO MEDICO CLINICO NOCTURNO

no Instituto de Physiotherapia do dr. Annibal Varges a cargo do dr. Barbosa Gomes

Tratamento e cura radical das molestias das vias urinarias, syphilis, hemorrhoides, blenorrhagia e suas complicações, canceros, rheumatismo, corrimentos agudos e chronicos, tumores diversos, fistulas, estreitamento da urethra, ulceras, etc. Electricidade medica, duchas, massagens, banhos de luz e vapor; Serviço completo de molestias de senhoras e operações de pequena cirurgia. Preços razoaveis e ao alcance de todos — Avenida Gomes Freire, 99 — das 7 ás 9 da noite — Telephone, C., 1202. (D 13808)

Situação á venda em Theresopolis (E. do Rio)

40 alqueires de terra, mais ou menos, em matta virgem, capoeirões, pastagens, pomar novo dando fructas, casa de morada assoalhada, coberta de zinco com quatro quartos, salas, cozinha, paiol, moinho e boas aguadas para accionar qualquer mechanismo distante da cidade de Theresopolis, dez kilometros, caminho bom para carro e automovel. Para tratar nesta cidade com o proprietario, Francisco Celass... (D 17302)

ACTOS FUNEBRES

VENERAVEL E ARCHIEPISCOPAL ORDEM TERCEIRA DE NOSSA SENHORA DO MONTE DO CARMO.

D. Josepha Maria do Espirito Santo Rangel de Mello

A Mesa Administrativa desta Veneravel Ordem manda celebrar na sua Egreja, na proxima quarta-feira, 2 de Abril, ás 10 horas, solemnes exequias, em suffragio da alma da Exma. Sra. D. JOSEPHA MARIA DO ESPIRITO SANTO RANGEL DE MELLO, virtuosa progenitora do preclaro Commissario da Instituição, Monsenhor Dr. Fernando Rangel de Mello, Vigario Geral deste Arcebispado.

De ordem do Carissimo irmão Prior, são convidados o Clero, as Ordens Terceiras, as Irmandades e as demais Associações catholicas bem como os fiéis devotos a assistirem a esta commemoração funebre que, em homenagem á illustre finada, realizar-se-á na data supra mencionada, trigesimo dia do seu infausto passamento. (10118)

Dr. Raja Gabaglia

Anna Luiza de Raja Gabaglia (Annita) e seus filhos Fernando, Edgard, Carmen, Mario, Antonio Carlos e João Capistrano, Maria da Natividade de Barros Gabaglia, contra-almirante Alberto de Barros Raja Gabaglia, capitão de fragata dr. Carlos de Barros Raja Gabaglia, senhora e filhos, Luiza Amelia Raja Gabaglia, viuva desembargador Julio de Barros Raja Gabaglia e filhos, dr. José Affonso Bandeira de Mello, senhora e filhos, Carminha Bandeira de Mello, dr. José Julio de Albuquerque Barros e senhora (ausentes), Franck de Albuquerque Barros e senhora (ausentes) e Alice de Albuquerque Barros Maciel e seu marido José Maciel (ausentes), agradecendo aos que acompanharam os restos mortaes do seu idolatrado e inesquecivel marido, pae, filho, irmão, cunhado, tio e primo-irmão PROFESSOR DR. EUGENIO DE BARROS RAJA GABAGLIA, convidam os parentes e amigos para assistirem á missa de setimo dia que em intenção á sua alma mandam celebrar amanhã, terça-feira, 1 de abril, ás 9 1/2 horas, no altar-mór da egreja de S. Francisco de Paula, confessando-se profundamente gratos aos que comparecerem a esse acto religioso. (D. 18.137.)

José Fonseca

Ercilia Lago e filha e demais parentes agradecem, penhorados, a todas as pessoas que se dignaram acompanhar seu sempre lembrado esposo, pae e parente JOSÉ FONSECA, á ultima morada e de novo as convidam para assistirem á missa de setimo dia que, por sua alma, será rezada amanhã, terça-feira, 1 de abril, ás 9 horas, na matriz de S. José, pelo que antecipam os seus agradecimentos. (D. 18.136.)

Casta Francisca Justiniano

A familia Marinho de Oliveira profundamente penalizada pelo prematuro fallecimento de sua boa e saudosa amiguinha CASTA manda celebrar hoje, segunda-feira, 31 do corrente, ás 9 horas, na matriz de S. José, uma missa de trigesimo dia em suffragio de sua alma. Para esse acto de piedade christã convida as pessoas de sua amizade, ás quaes desde já agradece. (D. 16.968.)

Domiciano Moreira de Pinho

Viuva, filhos e mais parentes convidam as pessoas de sua amizade para assistirem á missa de setimo dia, hoje, segunda-feira, 31 do corrente, ás 8 horas, no Santuario do Coração de Maria, no Meyer, confessando-se desde já agradecidos. (D. 16.951.)

Acolina Santoro

(30º DIA)

Nicolau Santoro e filhos, Raphael Santoro e familia convidam os parentes e amigos para assistirem á missa que mandam celebrar por alma da pranteada esposa, mãe e avó ACOLINA SANTORO amanhã, terça-feira, 1 de abril, no altar-mór do Santuario do Coração de Maria, á rua Cardoso. Desde já se confessam agradecidos. (D. 16.967.)

"FLORICULTURA BARBACENA"

Assembléa 113. T. 1837, C. Corôas e Palmas de flores naturaes por preços modicos. (251)

Elisa Magalhães do Valle

Joaquim Pereira do Valle e sua filha Lobelia Pereira do Valle muito agradecem ás pessoas de suas relações que acompanharam á ultima morada os restos mortaes de sua idolatrada esposa e mãe ELISA MAGALHÃES DO VALLE e communicam-lhes que a missa de setimo dia será celebrada hoje, segunda-feira, 31 do corrente, ás 9 1/2 horas, no altar-mór da egreja de S. Francisco de Paula. (D. 17.690.)

Dyla de Sá

Falleceu hontem e enterra-se hoje, segunda-feira, 31 do corrente, ás 4 horas, sahindo o enterro da rua S. Luiz Gonzaga n. 193. (D. 18.061.)

Candida Moreira Lobo

José Ildefonso Lobo, seus irmãos e sobrinhos mandam rezar uma missa amanhã, terça-feira, 1 de abril, ás 9 1/2 horas, na egreja do Soccorro, em S. Christovão, pela alma de sua virtuosa esposa e irmã CANDIDA MOREIRA LOBO. (D. 18.062.)

Manoel José Pereira Guimarães

1º ESCRIPTURARIO DA PREFEITURA

Francisca da Rocha Pereira Guimarães, viuva de MANOEL JOSÉ PEREIRA GUIMARÃES agradece ás pessoas que acompanharam seu sempre lembrado esposo e convida a todos os parentes e amigos para assistirem á missa de 30º dia que por alma do mesmo manda celebrar amanhã, terça-feira, 1 de abril, ás 9 horas, na matriz do Sacramento, pelo que se confessa agradecida. (D. 18.077.)

José de Oliveira Gaspar

(6º MEZ)

Viuva Anna de Oliveira Gaspar, suas filhas, genro e netos convidam a todos os parentes e amigos para assistirem á missa que por alma do seu querido esposo, pae, sogro e avô JOSÉ DE OLIVEIRA GASPAR mandam celebrar amanhã, terça-feira, 1 de abril, ás 9 horas, no altar-mór da egreja de S. Francisco de Paula. (D. 18.079.)

Felippe Nazario Teixeira

Felippe Nazario Teixeira Filho e senhora, Manoel da Cunha Chaves e senhora, filhos, genros e netos agradecem penhorados a todas as pessoas, parentes e amigos que acompanharam os restos mortaes do seu extremoso pae, sogro e avô FELIPPE NAZARIO TEIXEIRA e convidam para assistirem á missa de 30º dia que será celebrada amanhã, terça-feira, 1 de abril, ás 8 1/2 horas, na egreja de Nossa Senhora da Luz, na estação do Rocha, e desde já se confessam summamente gratos. (D. 18.115.)

XAROPE DE SÃO BRAZ

Cura tosse em 24 horas. Infallivel na asthma, COQUELUCHE e tuberculose; vidro, 2$500. Em todas as pharmacias e drogarias. Depositos: Rua Marechal Floriano, 55; Uruguayana, 91; casa Huber, e drogaria Barcellos, em Nictheroy. (7412)

CASA GUIOMAR

(CALÇADO DADO)

120, Avenida Passos, 120

Relação de algumas marcas do nosso enorme, variadissimo e bello stock:

17$000 — Modernissimos e finos sapatos em pellica envernizada, salto á Cavallière, perfurados em torno das gaspeas.

20$000 — O mesmo modelo, em buffalo branco — artigo chic.

20$000 — Superiores e modernissimos sapatos em pellica envernizada, salto de sola, alto e baixo, com tiras de bezerro setim.

26$000 — Finissimos e modernos sapatos em pellica envernizada, salto á Luiz XV, gaspea prolongada e uma tira no peito do pé — artigo de 35$000, em qualquer parte.

27$000 — O mesmo modelo, em buffalo branco.

27$000 — O mesmo modelo, em setim preto — custam 35$000, em outras casas.

20$000 — O mesmo modelo, em camurça branca, salto de sola, alto e baixo — artigo chic e proprio para a estação calmosa.

As encommendas do interior devem vir acompanhadas da importancia, em dinheiro ou vale-postal, augmentada com 2$000, para o porte do Correio.

Catalogos — Acha-se no prélo uma nova edição, muito augmentada e enriquecida com "clichés" de finas, modernissimas e baratas marcas, acceitando-se desde já — pedidos de exemplares, sendo a remessa inteiramente gratis.

Pede-se toda clareza nos endereços, para evitar extravio.

PEDIDOS A

Graeff & Souza

120 — Avenida Passos — 120 (10083)

Seiva de Jatobá

Liquido natural extrahido da arvore denominada Jatobá ou Jatahy. Hymenœa Courbaril, Linn

BEBIDA TONICA E ESTOMACAL

util na fraqueza, debilidade geral, falta de appetite e na convalescença, tosse e bronchite asthmatica, diarrhéa das creanças, anemia, fraqueza e vomitos.

Um pequeno calice antes das refeições e á noite. A's creanças uma colher de sopa. J. Monteiro da Silva & C. Approvado pela Directoria Geral de Saúde Publica. RUA DE S. PEDRO N. 38 RIO DE JANEIRO. (9942)

Teve a Hespanhola? Tem calvicie? Caem-lhe os cabellos?

USE O OLEO INDIGENA PERFUMADO, o primeiro tonico, o mais efficaz contra a calvicie, o eliminador da caspa, o exterminador dos parasitas e lendias tão frequentes nas creanças. A' venda em todas as perfumarias, pharmacias e drogarias.

Deposito geral: Drogaria Lamagniere. R. Assembléa n. 34. Agente geral no Brasil A. J. Henriques. R. Theophilo Ottoni n. 163—Rio de Janeiro. (8965)

Producto Pharmaceutico

Vende-se um já conhecido e de grande futuro. Approvado pela Saude Publica e registrado no Departamento Commercial, com nome e patente; informações á caixa postal n. 1724. Rio de Janeiro. (8520)

UM SENHOR

que esteve atacado por uma forte tuberculose e de extrema gravidade, offerece-se para indicar gratuitamente a todos que soffrem de affecções das vias respiratorias, asthma, catarrhos, bronchites, tosses, rouquidão, tuberculose, pneumonia, etc., um remedio que o curou. [illegible] Caixa do Correio, 812. Rio de Janeiro. (5438)

ACCEITAM PEDIDOS na

Empresa Aguas Gazozas Rua Riachuelo, 92. Tel. C. 2361. (4285)

Varejo de cigarros

Traspassa-se um, em magnifico ponto. O motivo da venda explicar-se-á ao pretendente. Ver e tratar á rua Candelaria 23 — canto General Camara. (16736)

ARAME DE COBRE

Vende-se ns. 6 e 7 por preço de liquidação. Informações, rua S. Pedro, 185. (D. 17354)

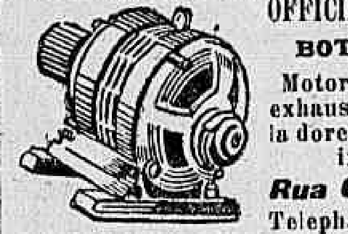

OFFICINA ELECTRO MECHANICA

BOTELHO & ALMEIDA

Motores, dynamos, ventiladores exhaustores e carga de accumuladores. — Concertos garantidos. installações em geral.

Rua General Camara, 201

Teleph. — Norte, 5579. (C 8006)

Seccos e molhados

Precisa-se um socio com pratica e com um pequeno capital de dois a tres contos para tomar conta da casa. Cartas á Caixa do Correio 1601. (D. 17637)

Colchões e moveis

Continúa a venda pelos preços da fabrica, no deposito e officinas de moveis e colchoaria da rua Frei Caneca n. 309, acima da rua Paula Mattos. (D. 16.991.)

NÃO DEIXE A HESPANHOLA ESTRAGAR O SEU CABELLO

Tratae-o todos os dias com algum

Vigor do Cabello Ayer

Agente: Caixa Postal 2014 — RIO. — (9795)

SOLA

Precisa-se de um vendedor á commissão, com pratica deste artigo e da praça. Exigem-se referencias quanto á idoneidade e competencia. Quem estiver habilitado a satisfazer estas condições, dirija carta para a caixa n. neste jornal, a V. Z. U. (D 17663)

Terrenos e pedreira

Vendem-se uns terrenos com uma pedreira, uma casa pequena e quatro barracões, a 2 minutos da estação do Sampaio, logar saudavel. Trata-se com o sr. Nobre, das 10 ás 17 horas, á rua de S. Pedro n. 27, sobrado. (D 17771)

Banco Mercantil do Rio de Janeiro

67, Rua Primeiro de Março, 67

Presidente — Leonidas Detsi.

Director — Agenor Barbosa

Banco de Depositos e Descontos

FAZ TODAS AS OPERAÇÕES BANCARIAS C 8410

DYNAMOS

Vende-se 3 geradores electricos corrente continua, 110 a 150 volts, 21; 10 e 7 1/2 K. W. Contrata-se tambem a installação dos mesmos. Tratar com O. Nogueira á rua General Camara 91, sobrado. (D 17550)

VENDEDOR

Offerece-se 1 com pratica de fazendas e armarinho; dá as melhores referencias ou fiança em dinheiro. Conhece boa freguezia da Capital e suburbios. Cartas neste escriptorio a U. X. (D. 16.858.)

Sucupirol

— Premiado com o Grande Premio e Medalha de Ouro na Exposição de Roma. Poderoso depurativo vegetal, do sangue. Grande eliminador da syphilis; Energico anti-rheumatico. Soberano nas dores musculares e maravilhoso na cura das molestias da pelle. A' venda em todas as drogarias e pharmacias. Deposito: E. Legey & C.ª, rua General Camara, 117. Laboratorio, rua Riachuelo n. 302. (D 16939)

AÇOUGUE

Vende-se um açougue bem montado, fazendo bom negocio, com licença e impostos pagos; sito á Rua Lopes, 293, em Madureira: o motivo da venda é o dono ter mais 2 negocios. (D. 16772)

Moveis e pianos

Compram-se moveis, louças, tapeçarias e todo objecto que represente valor; chamados por escripto para a rua Larga n. 138, para José de Andrade e pelos telephones, Villa 1711 e Norte, n. 796. (D. 17.752.)

A CURA DA GONORRHÉA CHRONICA

O especialista DR. CARLOS DAUDT, diplomado pela Faculdade do Rio de Janeiro, com longa pratica nos hospitaes europeus, garante a cura radical da gonorrhéa aguda ou chronica (com 20 a 30 applicações apenas), quer o caso se apresente com urina sanguinolenta, quer se apresente com as tão frequentes complicações da prostata. Não faz uso de medicação de drogas, nem de massagem digitorectal. Tratamento suave, indolor, com methodo de recente descoberta e por mim introduzido no Brasil. Avigora extraordinariamente a potencia compromettida pela molestia. Os resultados são optimos e eu apresento centenas de casos curados. Consultas diarias, das 2 ás 5 horas—Rua Uruguayana, 43 — 1º andar.

NOTA—Devolve-se a importancia a quem não obtiver cura radical. Pagamento por applicação e por preço modico. (3501)

TERRENOS A PRESTAÇÕES

Lótes desde 300$ a prestações mensaes tomando posse na primeira prestação, situados na Estação de Bento Ribeiro, Districto Federal. Planta e informações no Madureira com o sr. Orlando: nesta localidade já tem agua e luz electrica. (D. 17641)

Representação

Viajante de diversas casas desta capital, no Estado de Minas, dando todas as provas de sua capacidade e honradez, acceita mais uma ou duas representações á commissão. Resposta para este jornal á F. L. I. (D 17510)

BORLIDO MAIA & C.ª

CASA FUNDADA EM 1878

Unicos depositarios do cimento inglez "WHITE" e "BROTHERS", tinta hygienica OLSINA e DERMAPHTHOL, para matar o carrapato do gado.

Telephone 274 — RUA DO ROSARIO 55 - 58

Alta descoberta!!

Nadinar, oleo que faz todo o cabello por mais encarapinhado que seja, completamente liso, não se conhecendo até as pessoas de côr pelo cabello — Vidro 2$000. Em todas as Drogarias e Pharmacias e Perfumarias. Deposito geral, S. Pedro 266, Telephone Norte 3430. — A. C. Leal. (D. 16593)

PENSÃO CHINEZA

Fornece a domicilio, por mez, pensão, 90$ e 100$; almoço 5 pratos diversos; 6 pratos ao jantar, diversos. Refeição 2$000; comida feita com toucinho; rua Anna Nery n. 228, João da Silva. (D. 18.019.)

RICO E FELIZ

Só pode ser quem executar os ensinamentos explicados nestes livros: ARTE DE SE FAZER AMAR, 5$; O PODER PESSOAL, 5$; MAGNETISMO E SOMNAMBULISMO, 5$; TRATADO DE CLARIVIDENCIA, 3$; COMO SE ADQUIRE E SE EDUCA A VONTADE, 5$; SUPERIOR CURSO ILLUSTRADO DE HYPNOTISMO E DE MAGNETISMO PESSOAL, volume encadernado 10$. Mandam-se pelo Correio, registrados, sem augmento de preço. Envie o dinheiro em carta registrada com valor declarado ou vale postal. A collecção dos seis livros acima adquirida de uma só vez custa 25$. — ARISTOTELES ITALIA — Rua Candelaria, 106 — Caixa Postal 604 — Rio. (D 15410)

Tumores do ventre. Vias urinarias.

DR. JAYME POGGI, cirurgião do Hospital da Gambôa previne aos seus amigos e clientes que abriu o seu consultorio na CASA DE SAÚDE DR. POGGI, á rua Marquez de Abrantes n. 192, onde se acha todos os dias uteis, das 3 ás 5 horas. (D 12528)

Neurasthenia

especifico desta molestia DYNAMOGENOL (5346)

HYPOTHECAS

Juros de 7 °/° a 12 °/° ao anno; adianta-se para certidões e impostos; modica corretagem; com J. Pinto, rua do Rosario n. 142, sobrado. Tel. Norte, 1.969. (9.127.)

1$000 POR DIA

é quanto custa o tratamento e conservação da saude por meio da Physiotherapia, podendo fazer uso dos salutares banhos sudoriferos de luz, de vapor e de ar quente. Banhos medicinaes e applicações hydrotherapicas, duchas de toda especie, massagens e gymnastica medica. Informações gratuitas, dirijam-se ao Prof. Palhuqui, director-gerente do Instituto de Physiotherapia, das 9 ás 11 ou das 16 ás 18. Avenida Gomes Freire, 99. Tel. Central 1202. (11064)

"URIC"

EM TABLETTES

Pharmaceutico Theophilo de Andrade. Especifico homoeopathico que dissolve e expelle o acido urico, empregado com efficacia nas dores dos rins, arthritismo, calculos, areias, bilis, arteriosclerose, obesidade, gotta, eczemas e todas as perturbações do apparelho urinario. Não tem dieta. Granado & Filhos, Uruguayana, 01. Preço, 2$500. (8578)

Motores e dynamos

Vendem-se motores electricos novos, de 20 H. P., 25, 20, 10 e 5, 220 volts triphasicos, com anneis e contacto, fazendo 985 R. P. M., e um dynamo de 10 kilowatts, 230 volts, com quadro de distribuição e um dito de 17 kilowatts, e um 3 K. W., 110 volts e um dito de 11 K. W.; ver e tratar na rua da Saude n. 162, officina de electricidade. (D 16939)

LUSTRA SOALHO

"American Lady"

Escova para lustrar soalhos encerados, prompta para ser usada immediatamente. Limpa e lustra sem trabalho, sem o menor esforço, sem o uso de cera; o trabalho póde ser feito até por uma creancinha.

Preço de reclame 10$000

Deposito unico:

A CORBEILLE DE VIME

Rua 7 de Setembro, 211 (Perto da P. Tiradentes) Fabrica de moveis de vime estofados e em outros estylos. Tapetes, capachos, chapéos de palha, Abat-jour de vime, o trabalho mais lindo e bem acabado.

Catalogo geral illustrado (9445)

MARFIM!

Importante preparado para branquear teclado de piano; vende-se na Casa Arthur Napoleão. (D 16964)

CALDEIRA

Vende-se uma quasi nova, com 130 cavallos, typo Multitubular. Cartas á Gavinho, Candelaria 95. (D. 17414)

Dr. Bengué, 47, Rue Blanche. Paris.

BAUME BENGUÉ

CURA TOTALMENTE

RHEUMATISMO-GOTA NEVRALGIAS

Venda em todas as Pharmacias (8639)

Moveis ou colchões!

Concerta-se, lustra, empalha e reformam-se; na rua Frei Caneca 307. (D. 16.990.)

Charutaria Goulart

Charutos Havana, cigarros e fumos estrangeiros. Avenida Rio Branco n. 124. (D. 16.983.)

CADEIRAS AUSTRIACAS (legitimas)

e outros artigos dos leilões da alfandega

Vendem-se sempre barato, no atacado e varejo como sejam, chicaras de porcellana e pinho da Russia, para toda e qualquer construcção, á

Rua da Assembléa, 33 — ARMAZEM

Telephone Central 5494

9406

PHARMACIA

Vende-se uma antiga e bem situada, com todos os impostos pagos. O motivo é o dono não poder estar á testa. Cartas a Alpha nesta redacção. (D 17798)

COCAINA

Merck americana em vidros de 100 grammas, 150$, vidros de 1 gramma, 1$800. Trata-se com o proprietario da charutaria do café Cascata ou com o sr. Tavares. (D. 16,922.)

SEM INJECÇÕES

SEM INJECÇÕES

Cura-se em poucos dias a Gonorrhéa ou outro qualquer corrimento com o uso do GONOCELLE; não tem dieta nem affecta aos intestinos, é em tablettes, por isso torna-se facil seu uso. Preço 2$000. Deposito, 7 Setembro 61 — Casa Huber. (7274)

Gonocelle

Engommadeiras

Precisam-se para camisas, na rua da Carioca, 3. A' Gloria do Brasil. (D 16806)

DIETRICH 12 e 30 HP.

Vendem-se reformados, Garage Dietrich. Rua do Riachuelo n. 187. (D. 16.259.)

Lingerie Moderna

Telephone, 2622, C.

ASSEMBLÉA, 121, 1º andar

Roupas brancas finas para senhoras e creanças. Acceitam encommendas para enxovaes completos.

ATELIER DE COSTURA, BORDADOS E DESENHOS (C 8852)

Lourival Costa

Precisa-se falar com este Senhor á Rua S. Pedro n. 127. (D. 17628)

MANGANEZ

Compra-se qualquer quantidade. Cartas neste jornal a Guerry. (D 17794)

A. COSTA ARAUJO

Rua da Constituição n. 78

Telephone: Central 4456

MADEIRAS E MATERIAES DE CONSTRUCÇÕES

Completo sortimento de madeiras serradas em todos os comprimentos, grossuras e qualidades.

— Preços modicos — (8274)

Pelleteria nacional

Reformam-se pelles (boas), de todas as classes. Aprompam-se guarnições para vestidos. Avenida Mem de Sá n. 102. Tel. Central, 4.743. (D. 17.186.)

POUCO CAPITAL

Traspassa-se um bom armazem de seccos e molhados, com commodos para familia, na rua Amalia n. 72, em Quintino Bocayuva. (D. 16.896.)

Lampadas Philips

DE 120 VOLTS

Luz brilhante e economica

São as melhores

GRANDE STOCK

Ao Telephone de Ouro

F. F. BRAGA & C.

48, RUA GONÇALVES DIAS 0474

Mobilia de leque

Com encosto de palhinha e porta-bibelots para sala de visitas, vende-se baratissimo na officina e deposito de moveis e colchoaria da rua Frei Caneca n. 309. (D. 16.995.)

Machinas de costura

dos mais afamados fabricantes. Concerta-se qualquer machina, garantindo a perfeição do trabalho. Grande stock de peças avulsas. Casa Gerin. Rua 7 de Setembro, 105. (D. 16596)

CLINICA CIRURGICA

Dr. Crissiuma Filho, membro da Academia e cirurgião da Santa Casa, com longa pratica e frequencia dos hospitaes da Europa, dispondo de instrumentos e installações apropriadas, trata com especialidade as doenças dos apparelhos urinario e da geração do homem e da mulher. Tratamento especial dos estreitamentos da urethra e hydroceles sem operação cortante; dos tumores do ventre e seios. Cura radical das hernias, hemorrhoidas e fistulas. Operações em geral.

Consultas: nas terças, quintas e sabbados, ás 14 horas, na rua Rodrigo Silva n. 7. Residencia: CASA DE SAUDE DR. CRISSIUMA FILHO, Rua do Riachuelo n. 302. (6049)

DINHEIRO

Empresta-se a funccionarios publicos, pensionistas, aposentados, reformados e a particulares. Trata-se com o sr. Nobre, das 10 ás 17 horas. Rua S. Pedro n. 27, sobrado. (D 17770)

Alambique

Vende-se um proprio para pharmacia ou drogaria com capacidade de 50 litros mais ou menos. Ver e tratar com o sr. Lemos á rua dos Andradas n. 73. (D. 17.729.)

PILULAS DE CAFERANA Abreu Sobrinho

CURAM Sezões-Maleitas, Febres palustres, Intermittentes, Nevralgias.

Muito cuidado com as imitações e falsificações.

Unicos depositarios, Bragança Cid & C.-R. do Hospicio 9 (791)

TERRENO EM BOTAFOGO

Vende-se por 15:500$, ultimo preço, um magnifico lote nivelado, todo murado, junto a bellissimas edificações e muito proximo á rua Voluntarios da Patria; rua da Alfandega n. 130, 1º andar, das 2 ás 5. (Mede 10 metros de frente por 50 de extensão). (D. 18.046.)

DYNAMOS

e motores electricos, hydraulicos e a vapor, moinhos e descascadores de café e milho, engenho de arroz, tubos de ferro ou aço de 6". Solda autogenia electrica; reparos em peças quebradas ou gastas, de todos os metaes, rua D. Geraldo n. 80; Norte, 2692. (D 17316)

MATERIAL ELECTRICO DE TODA ESPECIE

Motores, dynamos, telephones, lampadas, etc.

IMPORTAÇÃO DIRECTA

Companhia Nacional de Electricidade

RUA DA QUITANDA N. 45

4287

Loteria do Estado do Rio

Systema de urnas e espheras — Fiscalisada pelo Governo do Estado

—:— NOVOS PLANOS —:—

— AMANHÃ —	DEPOIS DE AMANHÃ
12:000$000	10:000$000
Inteiro, a. . . 800 Rs.	Inteiro, a. . . 400 Rs.
Quartos, a. . . 200 Rs.	Meios, a. . . 200 Rs.

— VENDE-SE EM TODA PARTE —

Os premios são pagos á rua Visconde do Rio Branco n. 499. — NICTHEROY. (10097)

RAIOS X

Consulta com exame pelos Raios X, 20$000, para o diagnostico e tratamento das doenças do estomago, intestinos, figado, pulmões, coração, rins, ossos, etc. — Photographias. — DR. JORGE A. FRANCO, Especialista. 15 Largo da Carioca, de 1 ás 6, todos os dias. Tel.: C. 3128. (D 10758)

Machina de bordar

Vende-se uma de manivella marca (Bonnaz) typo (Megret); ver e tratar rua S. Francisco Xavier n. 541, casa 2. (D 16957)

ESCRIPTORIO

Precisa-se de um auxiliar homem ou mulher que escreva com facilidade o portuguez e contas. Rua da Lapa, 103. (D 16682)

Asthma e Bronchite Chronica

O especialista — Dr. Carlos Daudt — diplomado pela Faculdade do Rio de Janeiro e com longa pratica nos hospitaes europeus garante dar seguro allivio, em poucos dias, aos asthmaticos rebeldes, abortando os accessos dyspneicos (falta de ar e angustia), curando tambem a bronchite chronica, não importa o periodo de sua chronicidade), assim como beneficia grandemente os casos de asthma cardiaca, tonificando por processos physicos modernos e com apparelhos proprios ao orgão motor da circulação. Consultas diarias, das 10 1/2 ás 12 horas, Uruguayana, 43 sobrado. (8913)

Malas para roupas

Artigo especial e barato, vende-se no deposito de moveis e colchoaria da rua Frei Caneca n. 309, acima da rua Paula Mattos. (D. 16.992.)

Charutaria Goulart

As suas misturas são feitas com fumos genuinos, superiores. Fumar bem só na Goulart! Avenida Rio Branco n. 124. (D. 16.982.)

HEMINA 3 X

O grande medicamento do apparelho digestivo, é já muito conhecido nesta CAPITAL como o especifico da dentição, da gastro-enterite e das febres das creanças. Na enterite aguda, nos casos desesperados de GASTRO-ENTERITE e nas athrepsias, os seus effeitos ultrapassem os limites da crença.

Se morrem no Rio, tantas creanças de GASTRO-ENTERITE é porque nesta terra despresa-se sempre o que é bom e honesto. Deposito: Rua General Camara, 117. — E' encontrada em todas as pharmacias e drogarias (Rio). Laboratorio Homoeopathico, rua Araujo n. 19 (São Paulo).

Pharmaceutico JOÃO T. DE MELLO SENRA.

VIDRO. . . . . 3$000 (681)

Propõe-se uma

Sociedade para industria de primeira ordem. Capital 100:000$000. Cartas á Gonçalves nesta redacção. (D. 17691)

SITIO

Vende-se um na estação de Campo Bello, com 5 alqueires; trata-se com o sr. Alvaro, na avenida Gomes Freire n. 84. (D. 16.913.)

A cura radical da impotencia, debilidade e fraqueza SEXUAL

PELO

TESOOL

MEDICAMENTALLY

Prospectos e informações — Caixa Postal, 50.

Representante WISTREMUNDO.

A' venda — RUA DOS OURIVES. 88 — RIO

DROGARIA ARAUJO FREITAS & C. (9708)

ELECTRICIDADE

Reparações, enrolamento de motores, concertos de apparelhos medicos e industriaes em geral; Rua do Cattete, 122, casa 10. (D. 17797)

FERREIRO

Precisa-se de um bom ferreiro para fóra desta capital; informações na rua Primeiro de Março n. 12, sobrado. (D. 17608)

MOLESTIAS NERVOSAS

Neurasthenia, nevralgias, dôres de cabeça, hysteria, fraqueza de forças, são curadas com grande exito com os Banhos de Electricidade Estatica e os banhos Hydro-Electricos, em curto tempo, pelo DR. NEVES DA ROCHA.

Estas applicações, inteiramente inoffensivas, produzem sobre o systema nervoso uma acção efficaz e duradoura, restituindo ao doente a calma, o somno e o bem estar. Gabinete de electricidade medica do DR. NEVES DA ROCHA. 90, Avenida Rio Branco. Rio de Janeiro. Preços modicos. (D 16874)

Cadeiras a 3$000

No deposito, officina de moveis e colchoaria da rua Frei Caneca n. 309, acima da rua Paula Mattos. (D. 16.994.)

Motocyclette Terrot

Vende-se uma quasi nova, na rua Ipanema n. 16, Copacabana; informações pelos telephones Central, 2224 e Sul, 3139. (D 17775)

Xarope Framboeza EKA

o melhor para refrescos — Em todas as Confeitarias, Bars, etc.

Pedidos pelo Tel., Norte, 5721. 7537)

Cartões postaes

Grande sortimento dos melhores fabricantes francezes. Papelaria Franceza; rua 1º de Março 87. (D 14770)

Mobilia de jantar

Vende-se uma quasi nova por preço vantajoso. Tratar e ver á rua das Laranjeiras n. 141. (D. 16.885.)

DAMOS VALES PARA BRINDES

Drogaria, especialidades Pharmaceuticas, Fundas, cintas abdominaes, Thermometros clinicos, mamadeiras, bicos de borracha para mamadeiras, canula e seringas para clysteres, irrigadores, algodões; comprem na CASA GERALDES, Uruguayana, 142. (9914)

S. CHRISTOVÃO

Grande fabrica e deposito de moveis e colchões, na rua Conde de Leopoldina n. 84. Vende-se por todo preço, tudo novo e de primeira qualidade; reformam-se colchões. (D. 16.985.)

Leilão de calçados

O leiloeiro A. Guimarães, á rua General Camara n. 115, venderá em leilão na proxima quinta-feira, uma grande partida de calçado nacional e estrangeiro para homens e senhoras. (D. 16.930.)

FARINHA DE TRIGO DE MINETTI & COMP.ª

Moinhos Farinheiros da R. A.

Marcas: "O O LETIZIA" "ENTERA LETIZIA" "ESPECIAL LETIZIA"

Amostras e preços directamente com o seu unico representante para todo o Brasil.

JOSE' LAGINESTRA — Ouvidor, 56 — Sob. — Rio (9433)

Tampos de cadeiras

Melhor que palhinha, vende-se no deposito e officinas de moveis e colchoaria da rua Frei Caneca n. 309, acima da rua Paula Mattos. (D. 16.993.)

Costureira e chapeleira

Precisa-se, com urgencia, de uma perfeita costureira que saiba cortar e de uma exima chapeleira; paga-se bem; rua Marquez de Abrantes n. 4, atelier. (D. 16.873.)

RODA DA FORTUNA

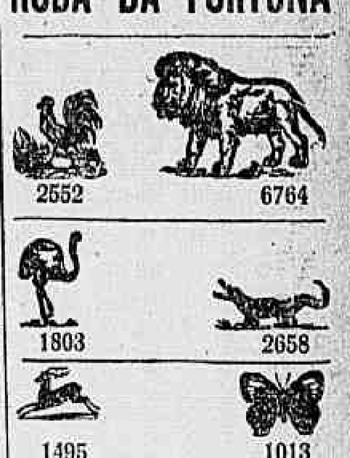

Rio Mensageiro

Junto a este jornal — Entrega volumes a domicilio e recados urgentes e garantidos. Tel. C 58. (D 12707)

GRANDE HOTEL

LARGO DA LAPA

Casa para familias e cavalheiros de tratamento. Optimos aposentos, ricamente mobilados de novo. Ascensores, telephone em todos os andares, ventiladores e cozinha de 1ª ordem. End. Telegr. "Grandhotel". (339)

Telegraphistas para cabo submarino

A Central and South American Telegraph Company precisa de telegraphistas para o systema "recorder".

Informações á Avenida Rio Branco, 46, 4º andar, sala 6; entre as 10 horas e o meio-dia ou por carta á Caixa do Correio 1867, Capital Federal. (D 17717)

Nervosismo

cura immediata com DYNAMOGENOL. (5346)

Commissario viajante

Rapaz conhecedor de diversos Estados do Norte e que de si dá as melhores garantias nesta praça, offerece-se ás casas commerciaes em grosso, fabricas e companhias para viajar representando-as mediante commissão.

Cartas a K., no escriptorio desta folha. (D 17614)

CALLOSINA

A CALLOSINA tira infallivel e completamente qualquer callo, sem dor. (5598)

CASA ESPECIAL DE BORDADOS, PLISSE'S etc.

RUA DOS OURIVES 13, SOB.

Bordados a linha, seda, ouro, ouro velho, prata, prata velha, soutache dritado, soutache em pé, missanga, etc. PLISSE'S chato, accordeon, plat machos, em pregas finas ou largas. Pont á jour e picot. Cobrem-se botões. (D 15415)

Dynamogenol

GERADOR DA FORÇA. (5346)

Almanach d'"O Pensamento"

Para 1919 (7º anno), contém: Predicção dos principaes acontecimentos de cada mez — As indiscripções da graphologia, modo facil e rapido de conhecer a honestidade das pessoas e seu caracter — Advinhação pela Borra do Café — Advinhação pela clara do ovo, segredo muito importante para as moças — Interpretação dos sonhos — Dias felizes e infelizes durante o anno de 1919. O Almanach é vendido a 2$, pelo Correio 2$300. Pedidos á Livraria Castilho, r. S. José n. 114, Rio de Janeiro. (D. 16765)

Pinturas de cabellos

Mme. Oliveira tinge cabellos particularmente e só a senhoras. Seu preparado completamente inoffensivo de exclusiva base de "Henné", não suja roupas nem impede de lavar a cabeça, faz castanhos, louros e pretos. Trabalho e duração garantidos. Avenida Gomes Freire n. 108, sobrado. Telephone 2012, Central. (D 17141)

IMPOTENCIA

cura com poucas colheres do DYNAMOGENOL. (531)

Moinhos e motor por 2:500$000

Vende-se uma installação de dois moinhos e um motor de sete cavallos, trabalhando sobre espheras. Para ver e tratar na rua D. Manoel n. 40, sobrado. (D. 16.980.)

Carrinho inglez

para criança, vende-se muito barato na Rua Real Grandeza, 120. (D. 16832)

Teinturerie Parisienne

Casa de primeira ordem; tinge, lava, limpa a secco. Attende a chamados; entrega a domicilio; rua Marquez de Abrantes 20; Tel. Sul, 1.049. (7452)

Pensão Laranjeiras

RUA DAS LARANJEIRAS N. 147 (DENTRO DE JARDIM)

Alugam-se magnificos aposentos a cavalheiros e familias de tratamento. Tel. B. M., 231. (D. 17.218.)

"915 Homœopatha"

EM TABLETTES

Dynamisação em primeira centesimal do 914 (Neo-Salvarsan), pelo pharmaceutico Theophilo de Andrade. Cura radicalmente a SYPHILIS em todas as suas manifestações, [illegible] rheumatismo, feridas, manchas da pelle, eczemas, empingens, espinhas, escrophulas, darthros, erysipelas, bubões, tumores, etc. Não tem dieta. Preço 2$500. Granado & C., 1º de Março, 14; Casa Huber e r. Uruguayana, 91. (6725)

ODEON

Companhia Brasil Cinematographica
Sede: Rio de Janeiro-Avenida Rio Branco 137
Director Presidente: F. SERRADOR

A maior importadora dos melhores films da Europa e da America

Iniciamos HOJE com a 1ª epoca a sublime historia de

Jeanne d'Arc — a heroina de Domremy, que jamais segurara o cabo de uma espada, nem jamais cavalgara; empunha a pesada durindana e se transporta em dorso de nobre corcel, commandando as hostes victoriosas de França!

Jeanne d'Arc — a donzella de Orléans, esconde no fundo do coração um amor nascente, por não caber alli outro sentimento que o do amor á sua Patria.

Jeanne d'Arc — atraiçoada, depois de cem victorias, vencida em uma cilada, recebe a palma do martyrio pelo seu grande amor á terra que a viu nascer, e o seu corpo se contorce ás chammas de uma fogueira...

Vinde todos vel-a, personalisada nesta grande artista que é

Geraldine Farrar

bella, admiravel, magnifica em:

JEANNE D'ARC

Wallace Reid	Em	Eric Trent
Raymond Hatton	»	Carlos VII
Theodore Roberts	»	Bispo Cauchon
Tully Marshall	»	L'Oiseleur
Hugo B. Cock	»	Duque de Borgundy
Charles Clary	»	La Tremoille
William Conklin	»	Jean de Luxemburgo
James Neill	»	Tio Daxart
Lawrance Paytou	»	Gaspar
W. Elmere	»	Guy Townes

(Film da serie SUPRA-EXTRA da PARAMOUNT, em duas epocas, de exclusividade da Companhia Brasil Cinematographica)

JEANNE D'ARC — é o film de maior fama, de maior custo, de maior belleza e de maior sensação que se tem produzido nestes ultimos annos.

JEANNE D'ARC — é a reproducção viva dessa epoca em que o fraco Carlos VII reinava em França — Nelle vereis, completamente equipados, dois exercitos numerosos, a rigor daquella epoca, os seus cavalleiros em armaduras, os seus cavallos ajaezados, as suas bombardas, na celebre batalha de **Torre de Orleans**!

Este film será exhibido em **2 epocas**, contendo cada; uma epoca do romance estupendo, em 6 partes longas e espectaculosas, cada epoca — A 2ª e ultima epoca será exhibida na proxima segunda-feira

Estão sendo distribuidos, no salão de espera, 50.000 albuns illustrados com mais de 20 clichés dos personagens mais em evidencia e das scenas mais tocantes, bem como um pequeno esboço deste monumental film.

Acompanhamento a grande orchestra com musica adaptada e sob a regencia do maestro José Germini

A SEGUIR — **ULTUS** — O melhor film em series assumpto sensacional de Gaumont Americano

Attenção — **Em virtude do custo fabuloso deste film, a empresa foi obrigada a elevar o preço das entradas á 1$500.**

CASINO THEATRO PHENIX

HOJE - De tarde e a noite - HOJE
Novas exhibições com

O Carnaval!

(Pierrot e Colombina)

O NOSSO tem enredo, é interessante — E' a historia de sempre — O Carnaval a dominar, a enlouquecer — Momo imperando e curvando a seus pés a razão, que abandona o cerebro onde penetram os effluvios do ether, dos perfumes e o alcool do champagne... A folia faz tudo esquecer. E' a attracção do ser para o ser, que gerou o romance de Pierrot e Colombina.

No Domingo e na Segunda e Terça-feiras Gordas — Aspectos da Avenida, de ponta a ponta — O corso de automoveis — A multidão que se diverte — Os blocos e ranchos — Mascaras avulsos e grupos divertidos — Tudo que se viu no Rio.

Os barracões dos Clubs — Os artistas que confeccionaram os prestitos, e as commissões de Carnaval — **Os prestitos, tomados a noite, em pleno movimento, em plena orgia de luz** — FENIANOS, TENENTES e DEMOCRATICOS, passam na Avenida, desde as commissões de frente, até á ultima critica, **carro por carro.**

O Carnaval no Assyrio — Dansas exoticas — O Carnaval em Petropolis
O mais completo — O mais perfeito — O verdadeiro Carnaval do Rio

Musica especial, arranjo do maestro SORIANO — Solo de serenata — Coros com as canções em voga — A resurreição do Carnaval!!!

Film de exclusividade da Companhia Brasil Cinematographica

No programma — Um film documentario, puramente colorido

PORTUGAL PITTORESCO

Os seus lindos parques e seus bellos jardins

Horario: DE TARDE — 3 — 4 — 5 horas
DE NOITE — 8 — 9 — 10 horas

Preços — frizas e camarotes I, 6$ — camarotes II, 5$ — poltronas 1$ — geraes a 500 rs.

AVISO — Estão suspensos os cartões permanentes e as entradas de favor.

EMPRESA CINEMATOGRAPHICA PINFILDI

HOJE
No Cinema Iris
HOJE

Estréa do monumental film

KIP-KIM :: KOP ::

OU OS
Vencedores da morte

Protagonistas:
Eva Dorrington
— E —
BUFALO
rival de Maciste
Drama em 8 actos.

Sensacionaes scenas — pela Vida ou para Morte

Grandioso successo dos — FILMS —

ESPIRAL DA MORTE e INTEMPERANÇA

G. Robinne
TOM MIX

- PATHE' -

Pathé Freres
Sunshine
Fox Comedy

HOJE - Reapparece a graciosa e muito applaudida actriz da Comedia Franceza: - HOJE

Mme. G. Robinne á frente de escolhido elenco entre os dos melhores palcos de Paris na adaptação mimica da muito celebre peça de **Paulo Hervieu**:

O DEDALO

Cinco actos em que a photographia primorosa rivalisa com a perfeição cathedratica de interpretes applaudidos.

Um thema da mais alta envergadura e no dedalo das paixões em que baldadamente a heroina se debate, só um unico fanal a poderá guiar... o amor materno!

Aperfeiçoando-se a cada film, as **Fox Sunshine Comedys** apresentam **TOM MIX** o famoso campeão dos grandes sports nos 2 actos ultra-joviaes:

PAE POR DESASTRE

classificados: a fita mais original e mais comica da collecção FOX.

O cinema PATHE' manterá meia hora de constante hilariedade apresentando os mais ousados exercicios nesta ultra-hilariante farça FOX COMEDY

HOJE ❋ **CINEMA AVENIDA** ❋ **HOJE**

LINA CAVALIERI

a mais formosa mulher latina, a diva mundialmente celebre, a creadora inesquecivel de GISMONDA, ao lado de seu marido, o não menos celebre tenor

LUCIEN MURATORE

reapparece hoje em mais uma interpretação perfeita:

THESOURO DA ARTE

Cinco actos empolgantemente bellos da Paramount das obras primas

O mais admiravel entre os grandes programmas do dia

HOJE - LINA CAVALIERI - HOJE

Pauline Frederick — EM — **MME. CIUME** QUINTA-FEIRA	«Ciume, és o companheiro de Satan, gemeo da Traição e do Despeito, irmão da Insidia e da Infamia, antagonista cruel do Amor e da Felicidade! Venturosos os que jámais te conheceram o veneno, Ciume!»	QUINTA-FEIRA **Pauline Frederick** — EM — **MME. CIUME**

CINEMA PARISIENSE

Da Agencia Geral Cinematographica Claude Darlot — Arrendataria dos cinemas PALAIS, PARISIENSE e AMERICA, do Rio de Janeiro, THEATRO AVENIDA, de S. Paulo, THEATRO PARISIENSE, de Santos, e ROYAL, de Recife.

HOJE - O programma que bate o "record" da emoção. Uma grande artista no "écran" do PARISIENSE - **HOJE**

ALMA HANLON

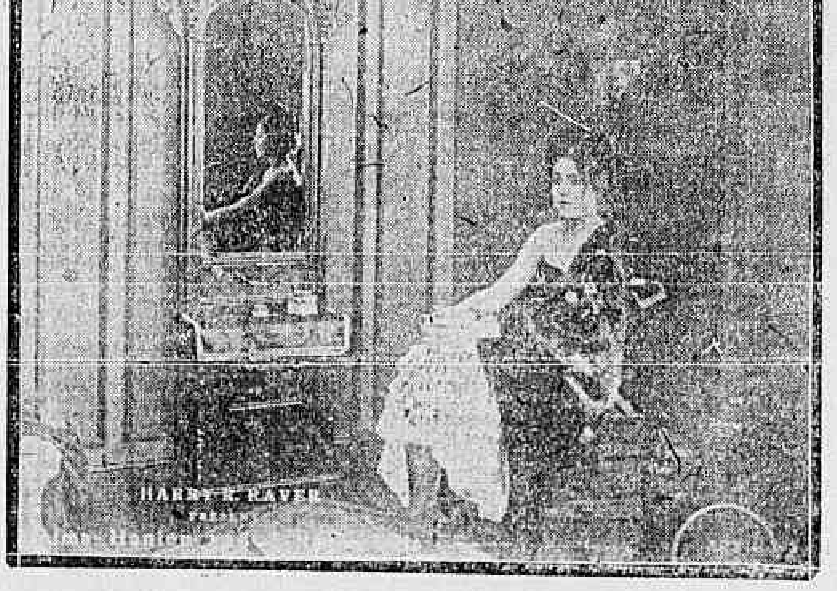

em uma pagina cruel da vida real, em uma historia de dor e sangue, baseada em um facto que emocionou toda New-York

FALLIBILIDADE DA LEI

Uma these arrojada. A demonstração de que podeis tirar a vida de vosso semelhante sem que a justiça tenha elementos para vos condemnar.

A lei é falha! Matae e gosareis da impunidade!

Uma acção passional que vos leva ao maximo do «frisson», que vos aterrorisa e esmaga.

Hoje: ALMA HANLON

EXTRA — Uma comedia hilariantissima KEYSTONE

Situações equivocas

Uma idéa do FILM

Segundo a lei americana, nem todo o mal commettido é crime, isto é: póde alguem praticar um roubo ou um assassinato, sem que, por isso, a Justiça o considere culpado. Tudo depende de que não seja possivel reunir provas de vigor sufficiente, para demonstrar que o delicto foi commettido por determinada pessoa.

O presente drama é a reconstrucção de um facto sensacional occorrido nos Estados Unidos, e vem provar que, se um criminoso souber agir, póde escapar sempre á acção da Justiça.

A these do film é arrojadissima. Um homem commetteu um homicidio. No entanto, a lei não poude condemnar esse homem, porque lhe faltou o ponto principal, a base em que teria de apoiar a condemnação, as provas palpaveis do crime.

A acção dramatica da obra cinematographica é intensissima. Tem trechos commoventes e lances de pavor! Tem lagrimas e tem sangue! Tem a dor e o desespero!...

Alma Hanlon, Pamela Valle e Edward Ellis, tres notabilidades artisticas da téla norte-americana, encarregaram-se da interpretação dos principaes personagens.

Eis o entrecho do drama:

Um dia, appareceu na alta sociedade de Nova York um homem de meia edade, rico, elegante e de aspecto accentuadamente sombrio, que dizia chamar-se Lucio-Rodin. Ninguem o conhecia, mas, como tinha dinheiro, a alta sociedade abriu-lhe as portas. Alice Campbell, uma linda menina, apaixonou-se loucamente por elle, desprezando um outro seu admirador, o joven Donald Thorpe, de temperamento romantico, porém sincero e devotado nos seus sentimentos amorosos.

Publicada nos jornaes a noticia do proximo casamento de Lucio com Alice, veio [illegible] a surpreza de uma visita que elle [illegible] longe de esperar. [illegible] sua mulher, estava prestes a deixar-o [illegible] aquella noticia se referia a seu marido, Lucio-Rodin.

Lucio respondeu e explicou-lhe:

— Não sou teu marido, embora o seja em face das leis. Poderei casar verdadeiramente com a mulher que amo e tu não porás obstaculos á minha felicidade.

Ah! isso é que hei de pôr! gritou-lhe a mulher. Amo-te e quero-te só para mim! Exhibirei os documentos que provam que sou tua mulher e o teu projectado casamento não se realizará!

Que fazer para se ver livre de tão angustiosa situação?

Tudo quanto era imaginavel Lucio tentou fazer, sem, comtudo, obter um resultado que se pudesse dizer satisfatorio.

Desesperado Lucio recorreu a um advogado e contou-lhe toda a historia de sua vida.

— Que hei de fazer, senhor advogado?...

A situação era terrivel e com o auxilio da lei não se podia contar. Fazel-o seria um escandalo sensacional e perderia completamente o pseudo Lucio Rodin, cujo nome era Calvet. Só havia uma unica saida e foi essa a que o advogado aconselhou:

— "Proceda por conta propria".

A deducção tirada pelo pseudo Lucio Rodin era "matar Estrella!" E foi o que elle fez. Procurou-a, estrangulou-a e occultou, em seguida, o cadaver num quarto secreto que communicava com o aposento em que ella habitava. Minutos depois, foi preso em sua casa. Um visinho de Estrella tinha ouvido o rumor da luta e pedido, pelo telephone, a intervenção da policia. Lucio Rodin foi considerado o assassino. No Tribunal, a Justiça não poude condemnal-o. As testemunhas existiam, mas o cadaver de Estrella não appareceu e portanto o assassinato não ficou provado. O pseudo Lucio Rodin foi, por conseguinte, posto em liberdade.

A sua consciencia nunca mais o deixaria ficar em socego, e após declarar Alice livre do seu compromisso, elle mesmo se justiçou despedaçando o craneo com uma bala.

—::—

AMERICA (Praça Saenz Peña) HOJE: "Peccados de Amor", por Dorothy Dalton e Teu "Amor... paguei-o!", por Alice Brady.